ЭЛИСТИНСКИЙ КУРЬЕР

(16+) Информационно-рекламная газета сайт: www.ekgazeta.ru

16 марта 2023 года | №10 (730) | E-mail: ek-el@mail.ru

«ЭК» провёл анализ открытых источников, в том числе официальный сайт Народного Хурала, и нашему взору открылась довольно интересная картина.

стр.2

ПРОБЛЕМА

КРУГОМ ДОЛЖНЫ

Калмыкия – самый закредитованный регион РФ. Снова.

Последние несколько лет наша республика занимает самую нижнюю позицию в рейтинге закредитованности регионов России. В актуальном на данный момент исследовании РИА Новости сказано, что в среднем каждый экономически активный житель Калмыкии задолжал перед банками 408,5 тысяч рублей. Ещё год назад этот показатель был ниже на 47 тыс. А для сравнения, среднероссийский показатель - 361,1 тыс. рублей на одного экономически активного человека.

Георгий УТАШЕВ

Может показаться, что разница между нашим республиканским и среднероссийским значениями не такая уж колоссальная. Однако у закредитованности населения есть несколько аспектов. И в исследовании РИА Рейтинг этот показатель определяется как соотношение годовой зарплаты и среднедушевого долга экономически активного населения по банковским кредитам. И вот, по подсчётам экспертов, среднему экономически активному жителю Калмыкии, дабы отделаться от кредитов, надо отдать более ста процентов своего годового дохода (если быть точнее – 108,8%), тогда как среднероссийскому гражданину – чуть более половины заработанного за год (54%). И вот в этом разрезе положение наших земляков, можно сказать, в два раза плачевнее, чем в среднем у граждан по стране.

Минувший год, конечно, был сложным и в политическом, и в экономическом плане. Рост задолженности вырос везде по России, но Калмыкия в этом плане отличилась особо – подсчитано, что между нами, и наименее закредитованным регионом страны, обозначилась более чем девятикратная разница. Первое место в рейтинге занимает Республика Ингушетия, средний житель которой должен кредитным организациям 41,8 тыс. руб., а отношение среднедушевой банковской задолженности к годовой зарплате там равняется 12,2%.

Впрочем, низкая закредитованность населения в этом регионе, как объясняют эксперты, вполне может быть связана с относительно слабой развитостью банковских сервисов в регионе и невысокой доступностью кредитов для населения. По этой же причине два региона Крымского полуострова также в топе рейтинга. Ведь российские банки со своими услугами до прошлого года остерегались заходить на эту территорию.

Что касается Калмыкии, то, между прочим, тренд обозначился уже очень давно – всё большее обнищание наших земляков сопровождается и повышением закредитованности. Люди вынуждены брать взаймы все больше и больше, отдавая все более неподъёмные суммы. При этом, естественно, наиболее бедные несут самое тяжёлое долговое бремя. Так платёжеспособность многих заёмщиков падает, и они делают попытки перекрывать долги по действующим кредитам и займам путём заключения новых кредитных договоров, а это почти гарантированно лишь ухудшает положение.

О нашем скорбном положении разного рода независимые эксперты и специализированные государственные агентства докладывают регулярно. По идее, сама эта информация и статистические данные – прежде всего должны сигнализировать региональным властям о тревожной ситуации в республике. Однако в ответ наши высокие чиновники, чаще всего, лишь ограничиваются бравурными заявлениями, пытаясь перенести фокус внимания общественности на имеющиеся локальные успехи. Между тем высокая закредитованность населения несёт себе прямую угрозу для благополучия экономики субъекта в целом.

Год назад в прошлом исследовании РИА Рейтинг уже был преодолён психологический барьер – по итогам 2021 года индикатор долговой нагрузки в нашем субъекте Федерации составил 103,5%. В актуальном исследовании показано, что за год уровень закредитованности населения республики возрос более чем на пять процентов. Между прочим, по итогам доковидного 2019 года этот показатель составлял «всего лишь» 86,2%. Кто бы мог подумать, что сегодня мы будем вспоминать то время, как последний более-менее «нормальный» год?

Как бы то ни было, если и есть стабильный курс в какой-то сфере экономики республики – так это рост закредитованности населения. Калмыкия, действительно, годами остаётся на самом дне данного рейтинга. И положение это стабильно игнорируются руководством Калмыкии, вне зависимости от того, какая конкретно команда находится «у руля».

Конечно, последние несколько лет подарили нам сразу несколько разного рода кризисов, и было бы некорректно говорить, что скорбное положение и драматический рост закредитованности населения – целиком и полностью вина руководства региона. Однако если они и прилагали усилия, то их точно оказалось недостаточно, дабы преодолеть «нисходящий тренд». Обнищание народа Калмыкии, если судить по уровню закредитованности продолжается, причём с ускоряющейся год от года скоростью.

В МАГАЗИНЫ «ФИКС ПРАЙС»
в разные районы г. Элиста
требуются

▪ ПРОДАВЦЫ-КАССИРЫ

Заработная плата от 24 500-30 500 руб./мес.
График работы 5/2 или 2/2.

Тел. 8-966-120-82-16 Людмила

КТО ДАЕТ В ДОЛГ - НИЩАЕТ. КТО БЕРЕТ В ДОЛГ - РАЗОРЯЕТСЯ

ПОЛИТИКА

ЖЕЛАНИЕ И ВОЗМОЖНОСТИ: ВЫБЕРЕМ И ЗАЖИВЕМ?

Обнародовав инициативу о смешанной системе выборов в Народный Хурал, глава РК Бату Хасиков фактически признал тот факт, что действующая законодательная власть абсолютно неэффективна и не отражает интересы жителей Калмыкии. До поиска виновных дело пока ещё не дошло, но некоторые далеко идущие выводы напрашиваются сами собой.

Эренцен БАДМАЕВ

Если ещё раз внимательно приглядеться к его лозунгам от 10 февраля, когда он, собственно, и озвучил идею, то их смысл кажется довольно противоречивым и поверхностным. Цитируем:

«Желание поменять принципы избрания депутатов было давно. И очень важно, что оно совпадает с мнением наших жителей, которые хотят, чтобы их представляли не только партии, но и местные лидеры. Поэтому предложил перевести выборы депутатов Народного Хурала на смешанную систему: 17 депутатов будут избираться от одномандатных округов, 10 по спискам. Такой подход позволит каждому району, а также жителям Элисты голосовать за своего кандидата. У каждого должен быть свой депутат» **(фрагмент поста на странице в соцсетях).**

Неискушённого обывателя такой популистский посыл не может не обрадовать. А как же, будет «свой депутат из самых-самых, вот и заживём!» Выглядит такая конструкция довольно просто, но как всё сложится на практике, Хасиков, если судить по его последующим постам в соцсетях, пока ещё не пояснил. Как будут будущие депутаты представлять свой район в Народном Хурале в интересах своих земляков, пока неизвестно. Остаётся надеяться, что не по принципу «в большой семье кое-чем не щёлкай». Когда депутат, к примеру, от Лаганского района, сможет урвать дополнительную субсидию на ремонт школы, в ущерб другим РМО. Подчеркнём, это смоделированная ситуация, в жизни такое вряд ли возможно, потому что школы ремонтируют в рамках целевых программ, а дополнительных средств в бюджете республики попросту нет. Так что и делить будет нечего. Так, как «свой депутат» сможет представлять интересы родного района, в соответствии с каким механизмом? Большинство избирателей, поверив в лозунг о «своём в доску депутате», будут всерьёз думать, что «свой» должен идти в Хурал и «вырвать» деньги для района. Увлечённый такой идеей народ потребует результата здесь и сейчас. Если же «выхлопа» не будет, то его закидают тапками. Так что спустя какое-то время после сентября этого года миф о «своём депутате» будет развенчан.

Что же касается расплывчатой мысли о том, что идея витала «давно», то Хасиков не уточнил, когда именно. Здесь опять открывается поле для фантазий. Может быть, это случилось в 2008-2013 годах, когда Бату Сергеевич был депутатом Народного Хурала? Тогда почему не довёл полезную мысль до своих коллег и руководства республики? Если же он просто просидел свой срок, то должен разделить ответственность за нынешнюю неэффективность калмыцкого парламента. И здесь нужна ясность, но об этой странице своей биографии Хасиков, почему то не любит вспоминать.

Раз нет конкретного ответа в прошлом и будущем, то обратимся к настоящему. А что же современная практика? «ЭК» провёл анализ открытых источников, в том числе официальный сайт Народного Хурала, и нашему взору открылась довольно интересная картина. Оказалось, что в нынешнем 6-м созыве заседают представители 7-и районов республики. Шесть районов своих депутатов (или уроженцев) в высшем органе законодательной власти не имеют. Навскидку получается, что Хасиков был прав, говоря о «своих депутатах»? Но не будем делать скоропалительных выводов о гениальности руководителя Калмыкии, обратимся к простым фактам.

Во-первых, хотелось бы узнать мнение жителей 6-ти районов, у которых нет «своих» депутатов, считают ли они себя чем-то обделёнными? Как такое обстоятельство сказывается на уровне жизни? Есть ли ощущение, что они упустили какие-то экономические выгоды, доставшиеся соседям? Со всей определённостью предположим, что ответ будет отрицательным. И лучшим доказательством того, что данное обстоятельство никоим образом не сказывается на их жизни, станет тот факт, который не даёт покоя политтехнологам из «белого дома» - абсолютное большинство жителей Калмыкии не могут назвать фамилию хотя бы одного депутата Народного Хурала. Поэтому у власти пока ещё теплится искорка надежды, что депутаты станут хотя бы чуть более узнаваемыми. Но гарантий того, что они не станут депутатами-невидимками, никто не даст.

Теперь о районах, которым «посчастливилось» иметь своего представителя в Хурале. Оглашаем весь список. На первое место поставим Кетченеровский район за самое большое представительство: Валерий Очиров (директор АО ПЗ им. А. Чапчаева), Михаил Мутулов (директор совхоза «Сарпа») и стоящий особняком политик и предприниматель Намсыр Манджиев. Первые двое относятся к так называемому «аграрному лобби».

Черноземельский район представляет Валерий Болдырев (директор племзавода «Первомайский», к тому же Герой Калмыкии), Яшалтинский – Яков Герман (тот самый, что в начале 2020 года голосовал против включения в повестку сессии вопроса об осуждении провокации Штыгашева), условно Яшкульский Геннадий Даванов (здесь расположены его фермерские угодья), и Лаг Сангаджиев (районное дорожное управление), Целинный – недавно пополнившая депутатский корпус Галина Квачёва (директор Партизанской школы), Юстинский – Дорджи Лиджиев (главный зоотехник СПК «Полынный»), Приютненский – Артём Михайлов (директор школы п. Первомайский). Возможно, многие из читателей впервые увидели эти имена и фамилии, за исключением Н. Манджиева. Теперь спросим жителей «укомплектованных» районов, насколько качество и уровень их жизни превосходит аналогичные показатели других, живущих без депутатов районов. Ответ будет очевидным. Приютяне и яшкуляне также страдают из-за проблем водоснабжения, как и ики-бурульцы. А юстинцам с черноземельцами, также как и малодербетовцам, не дают покоя безработица и отсутствие достойных заработков. Видимо, отсутствие или наличие «своего депутата» проблемы не решают. Дело здесь совсем в другом.

Внимательный читатель уже успел заметить, что все вышеперечисленные депутаты, за исключением Н. Манджиева, являются членами фракции ВПП «Единая Россия», имеющей парламентское большинство (21 мандат из 27). Выходит, что именно это большинство несёт ответственность за то, что депутатов никто не знает, а сам Хурал за последние почти 30 лет превратился в «юротдел», обслуживающий лично главу РК (К. Илюмжинова, А. Орлова, сейчас с трудом Б. Хасикова) и его администрацию. К тому же сами «народные избранники» от «Единой России» максимально обесценили статус депутата. Напомним, что нынешний созыв по разным причинам покинули аж 8 депутатов от «партии власти»: когда замаячили выгодные предложения на стороне или перспектива уголовного разбирательства. А ведь во время предвыборной кампании 2018 года какую только чушь они не писали в своих агитках. Мол, «жизни отдадим за процветание родной Калмыкии», при этом клялись-божились, коленкой в грудь стучали. Небось, сейчас самим стыдно за то юродство?

Отдельно хотелось бы остановится на представителях так называемого «аграрного лобби» - это Валерий Очиров, Михаил Мутулов, Яков Герман, Геннадий Даванов, Дорджи Лиджиев и Валерий Болдырев. Целых 6 депутатов! Интересно, знают ли об этом фермеры и владельцы подсобных хозяйств, ощущают ли на себе заботу и помощь от депутатов-аграриев? Смогла ли эта «великолепная шестёрка» пролоббировать какой-нибудь умный закон, существенно облегчающий жизнь животноводов? Если таковые факты имеются в скудной природе Калмыкии, то просим уважаемых депутатов их обнародовать на страницах «ЭК», открыто и по существу. Но на этот счёт есть большие сомнения, скорее всего, наши очередные вопросы останутся без ответа. А жаль. Депутаты и другие «слуги народа» всегда забывают, что «ЭК» читают жители республики – ваши избиратели.

Так чем же, кроме ярлычка «аграрное лобби» эти депутаты отличаются от своих коллег-молчунов? Да ничем особенным, что доказывает опыт. Из официальных СМИ можно узнать, что они «крепкие хозяйственники», создают рабочие места, платят налоги, умеют получать прибыль. Но согласитесь, к законотворческой работе эти опции не имеют никакого отношения. К тому же никому не известно, каков на самом деле политик М. Мутулов, какова гражданская позиция того же В. Болдырева. Что-то не слышали мы мнения последнего по событиям сентября 2004 года, осени 2019 года, развод фермеров на откаты в «Мраморном мясе Калмыкии», провокации Штыгашева.

Обоих с полным правом можно отнести к хуральским «старичкам»: Болдырев сидит там с 2003 года (3, 4, 5, 6 созыв), Мутулов – с 2008 года (4, 5, 6 созыв). Так где же практические результаты их работы? Ведь в своё время К. Илюмжинов приводил их в Хурал, как некие сельхоз «иконы». Да и избиратели надеялись, что эти руководители смогут поделиться опытом с менее успешными коллегами. Но Болдырев и Мутулов так и остались «звёздами» поселкового уровня, и не смогли, а может быть и не хотели, хотя бы частично спроецировать свои наработки на республиканский уровень. Если бы за время их депутатства в Калмыкии бы хотя бы 3-4 хозяйства вышли бы на уровень «Сарпы» или «Первомайского», естественно, при их содействии, то подобные вопросы не возникали. А что, помимо гордости за «своих» депутатов, испытывают жители Черноземельского или Кетченеровского районов, хотя со временем «иконы» заметно потускнели.

СЛУГИ НАРОДА ДЕЛЯТСЯ НА ПРЕДАННЫХ И ПРЕДАВШИХ

МНЕНИЕ

ПРАВИТЕЛЬСТВО РК. ЭКОНОМИКА РК. РАЗРУХА

Недавно в новостях прозвучало: Республика Калмыкия самый закредитованный регион этой несчастной страны, т.е. граждане Республики в долгах у российских банков. Мы самые отчаянные или бездумные? Отчего это? Как так случилось? Пора кричать и топать ногами, начиная с трибуны Народного Хурала РК, и вплоть до кухонных разговоров наших обывателей, т.к. и бюджет Республики все глубже закредитовывается и попадает в зависимость. Как такое может случится? Как такое допустили НХ РК и правительство во главе с Хасиковым? Ведь через территорию Республики проходит КТК, на каспийском шельфе добывается нефть компаниями, типа «Лукойл». Про КТК можно отметить одно, а именно, 90% казахской нефти, на экспорт прокачивается именно через этот консорциум. А по степи пасутся бесчисленные стада овец и КРС, и даже выращиваются овощи и зерно. Нефтегазопродукты, мясо, зерно, овощи и другая сельхозпродукция востребованы на мировом и российском рынке, а мы, почему-то в долгах. Теперь представьте количество этой нефти и цену транзита этой нефти… Где деньги, Зин?

Борис ТОДАЕВ

Проще всего объяснить обычному человеку, рядовому гражданину о тонкостях устройства организма под названием «государство» на примере «устройства» этого самого гражданина. Так вот, голова это «парламент» и одновременно «суд» и «прокуратура», а все остальное это «силовики», «экономика», «промышленность» и т.д. Все это, конечно, условно. Работающий человек, как и государство, планирует свою жизнь, и, трудясь, создает товар, оперирует финансами, продает, покупает, защищается от всего и вся. Если человек не имеет источника заработка для своего существования, или этот источник скуден, то человек понимает, что надо менять правила жизни, что-то делать... И здесь многое, если не все, зависит от головы. Давайте обратим свой взор на источник заработка нашей Республики, т.е. на ее экономику, поскольку дела там плохи, если не плачевны. Реальный человек взвыл бы и отчаялся, ведь кругом долги, кредиторы и темнота неопределенности.

Начиная с 1993 года, состояние экономики Республики Калмыкия неуклонно падает в никуда, и неизвестно где дно. Или дна нет? А ведь видимых, явных предпосылок для этого падения и деградации нет. Девальваций, войн и дефолтов не наблюдалось. По крайней мере, этих предпосылок не было до 23 февраля 2022 года. Так из каких элементов состоит экономика, на взгляд обычного человека? Что составляет ее основу? Прежде всего это источники производства товаров и услуг, которые являются главными источниками-плательщиками налогов в казну Республики. Продукт, т.е. различные товары производят заводы, фабрики, цеха. В условиях Республики Калмыкия, сюда конечно же относится и добыча полезных ископаемых, начиная от песка, глины, камня ракушечника и заканчивая нефтью и газом. Услуги же — это торговля, общепит, такси, пассажиро-грузоперевозки, парикмахерские, ремонтные мастерские, вроде обувных, швейных и прочее. Повторюсь, обо всем этом пишу не как профессиональный экономист, коим не являюсь, а как обычный гражданин, как обыватель и потребитель, но ведь я имею право на собственное мнение и размышления, коли профессионалы молчат? Итак.

К 1993 году в республике была промышленность. Была, потому что все это в прошлом. Была стройиндустрия. Было собственное производство керамзита, силикатного и красного кирпича, ЖБИ, щебня и даже камышитовых плит, которые применялись в строительстве домов, кошар. Были специализированные строительные организации (УОР, ДОЦ 12, УПТК, УМР). Было два больших мясокомбината (Элистинский и Аршанский) и несколько убойных цехов в районах Республики. В нынешнем городе Лагань был рыбо- и мясоконсерный заводы, автозавод на котором собирались грузовые автомобили на базе ГАЗ-53, были большие рыболовецкие артели. В Элисте был цех по производству, переработке бараньего чрева (натуральная оболочка для производства колбас, сосисок и сарделек). Были маслобойные цеха по производству растительного масла в западных районах Республики и даже цеха по производству вин и пива (помните «Калмвино»?), цеха по производству безалкогольной продукции, кваса. В 90-е годы было два предприятия по производству крепкого алкоголя, а совсем недавно выпускал свою продукцию кирпичный завод в Малых Дербетах. Был завод «Арсчи», была «шерстомойка». Был «Калмавтодор» и его структурные подразделения в районах Республики, у которых были мощности по производству асфальта, бетона, и главное, была дорожная техника, позволявшая строить и ремонтировать дороги. Была ж\д линия Дивное-Элиста, по которой Республика получала необходимое сырье с Кавказа, например щебень и гравий, а также другую продукцию и товары. Но, главным достоянием Республики было животноводство, растениеводство, и, конечно же, нефть и газ. Животноводство и растениеводство, как продовольственная безопасность, а нефть и газ, как стратегическое сырье. Кто и зачем все это уничтожил - тема для отдельного разговора и разбирательства. А пока давайте взглянем на то, что ОСТАЛОСЬ.

Осталось совсем немного. Немного настолько, что нечем нам ремонтировать дороги. Для стройиндустрии нет своих стройматериалов, кроме песка. В Республике негде перерабатывать шкуры и шерсть, и поэтому они за бесценок уходят за пределы, а шкуры животных, фермеры и чабаны просто выбрасывают... Нет ни одной калмыцкой нефтяной компании, и поэтому все отдано на откуп чужакам. Сфера торговли оккупирована пришлыми сетевиками, и местные торговые заведения еле выдерживают конкуренцию. Почему это произошло? Голова такая?

Недавно прочитал интервью с и.о. министра экономики и торговли РК Н.Ганжигаевой. Осталось тягостное впечатление. То, о чем говорила уважаемая и.о. министра годится для отчета какого-нибудь Фонда поддержки или Центра по развитию, но Министерство ведь должно быть стратегом экономического развития, иначе это бла-бла-бла. Оно должно решать макроэкономические задачи, а не выдавать микрозаймы или субсидии. В интервью ни слова о «нефтянке», а ведь проходящая по территории РК труба КТК делает эту отрасль весьма прибыльной и сулящей бюджету Республики солидное подспорье? Ни Министерство экономики, ни «Калмнедра» не ставят перед руководством Калмыкии проблему вопроса о возрождении нефтедобычи калмыцкими компаниями. Ведь еще остались специалисты. Нет ни слова в интервью о судьбе мясокомбината, что недостроенным стоит в Кетченеровском районе. Ни слова о переработке сельхозсырья, о рыбопереработке, о стройиндустрии и энергетике. А на вопрос о внешнеэкономической деятельности, министр приводит примеры будущего сотрудничества с регионами РФ, как будто они иностранные государства. И еще, коли оно отвечает и за торговлю, то почему целое министерство не ставит вопрос перед Правительством РК о засилье пришлых сетевиков, вроде «Красное&Белое», «Пятерочка», «Магнит» и т.д? В Элисте остался лишь один более-менее крупный торговый игрок «Универсам» на 8 мкр, а остальные уже на грани разорения и закрытия, вроде сети магазинов «ВАМ». Почему не выполняют свои прямые функции Республиканский антимонопольный комитет, особенно в отношении разросшейся, как раковая опухоль, сети «Красное&Белое»? Ведь невооруженным глазом видно, что они давно перешли черту дозволенного. В одной только Элисте магазинов «К&Б» более 40! Почему правительство РК не ставило условием захода «сетевиков» в Республику, необходимостью регистрации этих фирм в калмыцкой налоговой зоне? Ведь, кроме того, что выводятся огромные деньги, не платятся налоги, кроме мизерного подоходного.

В сфере энергетики (я про газ и электричество) тоже огромное количество вопиющих нарушений и нерешенных вопросов, которые бьют по бюджету Республики, и по карманам граждан. Все знают, что калмыцкие тарифы самые высокие в стране, а доходы граждан самые низкие. Как это стыкуется? И кредиты, взятые правительством Калмыкии, которые висят тяжелыми гирями на ногах Республики - это оттуда. От непрозрачности газо-электросетей, от того, что ни депутаты всех уровней, ни правоохранители, ни налоговая служба, ни комитет по тарифам, не подпущены к этим сетям. Поэтому и берутся кредиты на латание дыр в оплате поставок газа и электричества. Мне лично непонятен статус и деятельность нескольких солнечных электростанций, расположенных на территории Калмыкии. Для кого производят и куда поставляют энергию? Есть ли выгода от их деятельности для бюджета? Мы имеем право знать обо всем, что происходит на НАШЕЙ земле.

Так почему в ситуации, когда нет дефолтов, девальваций, форс-мажоров, вроде природных катаклизмов, экономика Республики в глубоком кризисе? Гражданам Калмыкии, и особенно элистинцам, если они хотят улучшений в своей жизни и движения Республики вперед, нужно начать публично ставить перед депутатами, перед исполнительной властью вопросы. И главное — получить ответы и конкретные планы действий. Иначе, по воле горе-депутатов всех мастей, и горе-правительства РК, мы можем оказаться полными банкротами и чужими на своей земле, что недопустимо, потому что, этого, ИМ, никто не позволит.

БЕЗ ЭКОНОМИЧЕСКОЙ СВОБОДЫ НИКАКОЙ ДРУГОЙ СВОБОДЫ БЫТЬ НЕ МОЖЕТ

ЧЕЛОВЕК И ЗАКОН

СВОБОДУ АНТОНЫЧУ!

Бадмаев Валерий Антонович (род. 16.06.1951 г.) – общественно-политический деятель, известный не только в Республике Калмыкия, но и за ее пределами - и в России, и в мире. Достаточно сказать «Антоныч», и можно не называть полностью его ФИО, в Калмыкии его знают почти все. Кратко хочу напомнить читателям о некоторых моментах в политической биографии Антоныча.

Николай ШЕВЕНОВ

Его политическая деятельность началась в конце 80-х годов прошлого столетия. В декабре 1989 стал одним из участников Народного фронта Калмыкии, первой антикоммунистической общественной организации в Калмыкии. 7 ноября 1990 года был одним из тех, кто во время ежегодной праздничной демонстрации в честь Октябрьской революции вышли на эту демонстрацию с траурными повязками. Это было впервые в истории СССР.

В августе 1990 году был одним из участников конференции по созданию Калмыцкого отделения Демократической партии России в Калмыкии. В 1991 году был одним из организаторов проведения съезда калмыцкого народа, который состоялся 13 октября 1991 года. В декабре того же года принял участие в Съезде демократических сил регионов России, который был организован по инициативе депутата Госдумы Сергея Подопригора и его коллег.

В марте 1994 года был одним из инициаторов собрания и митинга с требованием отставки Илюмжинова с поста Президента Калмыкии в связи с его заявлением об отмене Конституции Калмыкии и отмене статуса «Республики». В том же году принял участие в создании политической оппозиции режиму Илюмжинова и создании Народной партии Калмыкии. Руководителем партии был избран депутат Госдумы от Калмыкии Бембя Хулхачиев.

11 декабря 1994 года вместе со своим единомышленником Борисом Тодаевым послал в Кремль телеграмму на имя президента Б. Ельцина с требованием прекратить войну в Чеченской Республике, так как любая Республика, входящая в состав России, имеет право на самоопределение, вплоть до выхода из состава РФ.

Начиная с 1994 года стал изредка, но регулярно, публиковаться в газете «Советская Калмыкия сегодня», которую возглавляла Лариса Юдина. Газета публиковала критические и политически оппозиционные материалы. Газету и ее журналистов и сотрудников очень жестко преследовали. Запугивали, избивали, в особенности главного редактора Ларису Юдину и ее семью.

В апреле 1998 года Валерий Антонович и его единомышленники Семен Атеев, Павел Мацаков, так же автор этих строк и другие, в офисе газеты «Советская Калмыкия сегодня», в присутствии главного редактора газеты Ларисы Юдиной, провели собрание о создании в Элисте местного отделения Общероссийского Общественного движения «Яблоко». Существовавшее до этого отделение «Яблоко» в Калмыкии, решением политсовета «Яблоко» было распущено по неизвестной причине.

7 июня 1998 года Лариса Юдина была убита, в последствии убийы были осуждены, но заказчики найдены не были. Валерий Бадмаев вместе с коллегами и соратниками принял самое активное участие в акциях, направленных на привлечение внимания российской и мировой общественности к данному факту.

В конце 1998 года в Калмыкии стала функционировать региональное отделение ООД «Яблоко», Бадмаев стал членом регионального совета и председателем Элистинского отделения. Принял участие в учредительном съезде общероссийской партии «Яблоко». Тесно сотрудничал с Фондом защиты гласности, который возглавлял и возглавляет Алексей Симонов.

Все годы, вплоть до настоящего времени, является активным участником общественно-политической жизни Калмыкии и России. Исповедует демократические либеральные ценности, занимается правозащитной деятельностью.

После выборов Президента Калмыкии в 2002 году, которые прошли с грубыми нарушениями и фальсификациями, большинство лидеров различных общественных и партийных структур Калмыкии приняли решение об объединении своих усилий в противостоянии тому режиму.

Реальное объединение произошло в декабре 2003 года во время выборов депутатов Государственной думы РФ и выборов в Народный Хурал РК. Избирательная кампания проходила с большим использованием административного ресурса и фальсификаций. Оппозиция организовала целый ряд митингов протеста, Дом Правительства Калмыкии был блокирован людьми. Продолжалось это три дня и закончилось тем, что десять лидеров протеста (Бадмаев среди них) прошли в зал заседаний Народного Хурала и, в присутствии прокурора РК, министра ВД, председателя Верховного Суда РК потребовали отставки тогдашнего президента Калмыкии. В те дни приезжал полномочный представитель Президента России по ЮФО генерал Шаманов, успокоил оппозицию, заверив что во всем разберется. Не разобрался.

В конце декабря 2003 года оппозиция провела республиканский съезд и более 500 делегатов из всех районов Калмыкии избрали единый орган - Исполком Чрезвычайного съезда народа Калмыкии. Первым председателем исполкома был избран В. Бамбаев, но затем, летом 2004 года, председателем избрали Бадмаева Валерия Антоновича.

В мае - июне 2004 года оппозиция поддержала политическую голодовку, которую проводили граждане Калмыкии с требованием отставки Илюмжинова. К сожалению, голодовка не дала требуемого результата.

10 сентября 2004 года по инициативе Исполкома состоялся Второй Чрезвычайный съезд, на котором было принято решение о проведении республиканского бессрочного митинга с требованием отставки президента.

Митинг начался 20 сентября и продолжался три дня. Вначале в ней приняли участие около семи тысяч человек. В ночь с 21 на 22 сентября участников митинга разогнали с применением спецсредств силы ОМОН из Ставропольского края, Ростовской, Волгоградской и Астраханской областей. В избиении людей приняли участие и местные милиционеры (не все), а также всякие маргиналы из числа ранее судимых.

В. Бадмаев был арестован и в отношении него возбудили уголовное дело якобы за клевету об Илюмжинове. В 2005 году Мировой суд Бадмаева оправдал, Элистинский городской суд, а затем Верховный Суд РК (уже в 2006 г.) оставили приговор (оправдание) в силе.

С 2007 года Главный редактор оппозиционной газеты «Советская Калмыкия сегодня». В ноябре 2010 года люди, приближенные к властям, попытались подчинить газету себе. Бадмаев обратился в Фонд защиты гласности, в Союз журналистов России и ему порекомендовали зарегистрировать новую газету. Таким образом, газета была переименована в «Современную Калмыкию» и зарегистрирована 23 декабря 2010 года.

Весной 2014 года, после присоединения Крыма к России, Бадмаев поместил в своей газете материал украинского профессора, разоблачающий российские власти. Тираж газеты был арестован. Бадмаева поместили в ИВС при УМВД г. Элисты, но потом отпустили. Позже ему даже удалось выиграть суд у МВД РК и редакции вернули стоимость тиража газеты.

Активный правозащитник на общественных началах. Член общероссийской общественной организации «За права человека» (руководитель Л.А.Пономарев, в данный момент вынужден эмигрировать). Оказывал помощь избитым заключенным, участвовал в уголовных процессах по незаконному обвинению заключенных в убийстве сотрудницы ИК и немало других дел. Неоднократно арестовывался и привлекался к административной ответственности за демократические убеждения и участие в протестных акциях.

Принимал участие в митингах и политических акциях российской оппозиции, проводимых в Москве.

Организатор (председатель Оргкомитетов и ведущий) трех съездов Чуулhн Ойрат – Калмыцкого народа (2015, 2018, 2021 г). В 2018 году в отношении Бадмаева возбудили административное дело, оштрафовали на 75000 рублей, но Верховный Суд РК данное решение отменил. После последнего из них, 29 мая 2021 года, был арестован и подвергнут штрафу вместе со своими молодыми соратниками (Саналом Убушиевым и Максимом Цеденовым).

Крайнее преследование Бадмаева В.А. началось в декабре 2022 года по возбужденному уголовному делу по ст. 280.3 УК РФ «Публичные действия, направленные на дискредитацию использования ВС РФ в целях защиты интересов РФ и ее граждан, поддержания международного мира и безопасности или исполнения госорганами РФ своих полномочий в указанных целях». Уголовное дело было возбуждено из-за того, что он якобы в течение года дважды нарушил ст. 20.3.3. КОАП РФ. А к административной ответственности Бадмаева Валерия привлекали за два его видеообращения, в которых он выразил свое отношение к так называемому СВО: первое видео от 27.02.2022г, второе – от 02.03.2022г. Ст. 20.3.3. КОАП РФ появилась 04.03.2022г, то есть после этих видео. Получается, нарушена ст. 54 Конституции РФ: 1. «Закон, устанавливающий или отягчающий ответственность, обратной силы не имеет». 2. «Никто не может нести ответственность за деяние, которое в момент его совершения не признавалось правонарушением. Если после совершения правонарушения ответственность за него устранена или смягчена, то применяется новый закон».

Подробнее об этом можно прочесть в прошлом номере газеты «Элистинский курьер» от 09 марта 2023 года.

Несмотря на явное нарушение статьи Конституции РФ, уголовное преследование Валерия Бадмаева продолжается…

ТАМ, ГДЕ ГОЛОД, ЗАКОНЫ НЕ УВАЖАЮТСЯ, ГДЕ ЗАКОНЫ НЕ УВАЖАЮТСЯ, ТАМ ГОЛОД

ТЕЛЕПРОГРАММА

Судья спрашивает подсудимого:
- У вас зарплата пятьдесят тридцать рублей в месяц, а дом себе построили за десять миллионов долларов. Как вы это объясните?
- Дайте время подумать...
- Семь лет хватит?

- Все мужики козлы!
- Да, дорогая. Абсолютно все.
- И ты тоже?
- Я самый большой козел в мире!
- Тогда почему я вышла замуж за тебя и живу с тобой столько лет?
- А вот теперь мы плавно переходим к теме, что все бабы - дуры!

Среднестатистический мужчина улыбается всего 8 раз за день, а среднестатистическая женщина - 62 раза. Учёные, исследовавшие этот феномен, пришли к выводу, что мужчинам совсем не весело.

Когда очередной раз узнаёшь, какие законы были приняты по требованию народа, думается - так этому народу и надо!

ПОНЕДЕЛЬНИК
20 МАРТА

ПЕРВЫЙ КАНАЛ
05:00 «Доброе утро» 0+
09:00, 12:00, 15:00, 18:00, 03:00 Новости
09:20 «АнтиФейк» 16+
09:55 «Жить здорово!» 16+
10:45, 12:15, 15:15, 16:50, 18:20 «Информационный канал» 16+
16:00 «Мужское / Женское» 16+
21:00 Время
21:45 Т/с «Раневская» 16+
22:45 «Большая игра» 16+
23:45 Подкаст.Лаб «Жизнь замечательных» 16+
00:25 Подкаст.Лаб «Обязательно к прочтению» 16+
01:05 Подкаст.Лаб «Собрались с мыслями» 16+
01:45 Подкаст.Лаб «Антропология» 16+
02:20 Подкаст.Лаб «Письма» 16+
03:05 Подкаст.Лаб «Космические истории» 16+
03:45 Подкаст.Лаб «20 лет спустя» 16+
04:20 Подкаст.Лаб «Триггеры» 16+

РОССИЯ 1
05:00, 09:30 «Утро России»
09:00, 14:30, 21:05 Вести. Местное время
09:55 «О самом главном» Ток-шоу 12+
11:00, 14:00, 16:00, 20:00 Вести
11:30, 17:30 «60 Минут» Ток-шоу 12+
14:55 «Кто против?» Ток-шоу 12+
16:30 «Малахов» 16+
21:20 Т/с «Акушерка» 16+
23:25 «Вечер с Владимиром Соловьёвым» 12+
02:05 Т/с «Дуэт по праву» 12+
03:55 Т/с «Пыльная работа» 16+

ТВ-ЦЕНТР
06:00 «Настроение»
08:05 Д/ф «Свой среди чужих, чужой среди своих» 12+
08:40 Т/с «Женская версия. Дедушкина внучка» 12+
10:45, 18:10, 00:30 «Петровка, 38» 16+
10:55 «Городское собрание» 12+
11:30, 14:30, 17:50, 22:00 События 16+
11:50, 03:10 Т/с «Чисто московские убийства» 12+
13:40, 05:20 «Мой герой. Наталья Павленкова» 12+
14:50 «Город новостей» 16+
15:10 Т/с «Свои» 16+
16:55 «Девяностые. «Лужа» и «Черкизон» 16+
18:20 Т/с «Танцы на песке» 12+
22:40 «Статуя на могиле свободы». Специальный репортаж 16+
23:05 «Знак качества» 16+
00:00 События. 25-й час 16+
00:45 «Девяностые. Водка» 16+
01:25 Д/ф «Валерий Ободзинский. Таблетка счастья» 16+
02:05 Д/ф «Клаус Барби. Слуга всех господ» 12+
02:45 «Осторожно, мошенники!» 16+
04:40 Д/ф «Михаил Козаков. Почти семейная драма» 12+

НТВ
04:55 Т/с «Москва. Три вокзала» 16+
06:30 «Утро. Самое лучшее» 16+
08:00, 10:00, 13:00, 16:00, 19:00, 23:35 Сегодня
08:25, 10:35 Т/с «Морские дьяволы. Особое задание» 16+
13:25 «Чрезвычайное происшествие» 16+
14:00 «Место встречи» 16+
16:45 «За гранью» 16+
17:50 «ДНК» 16+
20:00 Т/с «Хозяин» 16+

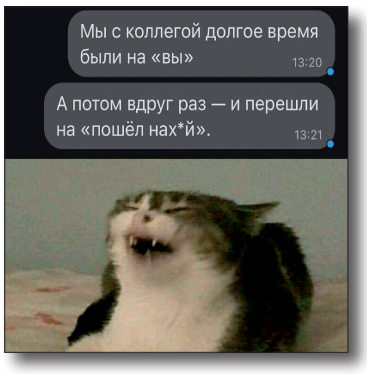

22:15, 00:00 Т/с «Невский. Тень архитектора» 16+
00:45 Т/с «Игра. Реванш» 16+

РОССИЯ К
06:30, 07:00, 07:30, 10:00, 15:00, 19:30, 23:30 Новости культуры
06:35 «Пешком...» Москва музейная
07:05 «Невский ковчег. Теория невозможного. Сергей Курёхин»
07:35, 18:35, 01:25 Д/ф «Тайны мозга»
08:30 «Жизнь и судьба»
08:55, 16:25 Х/ф «Варькина земля»
10:15 «Наблюдатель»
11:10, 00:20 XX век. «Кинопанорама»
12:20, 02:15 Д/ф «Испания. Тортоса»
12:50 Линия жизни. Лика Нифонтова
13:45 Д/ф «О времени и о реке. Ока»
14:30 «Атланты. В поисках истины»
15:05 Новости. Подробно. Арт
15:20 «Агора» Ток-шоу
17:30 Шедевры музыки XVIII-XIX столетий
19:45 «Главная роль!»
20:05 «Правила жизни»
20:30 «Спокойной ночи, малыши!»
20:45 Д/ф «Хранители жизни. Сеченов»
21:30 «Сати. Нескучная классика...»
22:15 Д/с «Восход Османской империи. Древние пророчества»
23:00 Д/с «Запечатленное время. Большевская трудовая коммуна»
23:50 «Магистр игры. Возлюбленный Пиковой дамы»
02:45 Цвет времени. Леонид Пастернак

ДОМАШНИЙ
06:30, 04:55 «По делам несовершеннолетних» 16+
08:25 «Давай разведёмся!» 16+
09:25 «Тест на отцовство» 16+
11:40 Д/с «Понять. Простить» 16+
12:45, 04:05 Д/с «Порча» 16+
13:15, 04:30 Д/с «Знахарка» 16+
13:50 Д/с «Верну любимого» 16+
14:25 Д/с «Голоса ушедших душ» 16+
15:00 Х/ф «Семейный портрет» 16+
19:00 Х/ф «Сто дорог» 16+
23:00 Т/с «Поздний срок» 16+
02:30 Х/ф «Маруся» 12+

МАТЧ ТВ
06:00 «Спортивный век» 12+
06:30 Футбол. Журнал Лиги чемпионов 0+
07:00, 10:00, 12:20, 18:10, 22:30, 03:55 Новости
07:05, 15:50, 21:45, 00:35 Все на Матч! 12+
10:05, 12:00 Специальный репортаж 12+
10:25 Тайский бокс. Чемпионат России. Финалы 16+
11:30, 23:35 «Магия большого спорта» 12+
12:25 Хоккей. Фонбет Чемпионат КХЛ. 1/2 финала конференции «Восток». «Адмирал» (Владивосток) - «Ак Барс» (Казань) 0+
14:50 Смешанные единоборства. UFC. Леон Эдвардс против Камару Усмана 16+
16:45 «География спорта. Благовещенск» 12+
17:15, 03:00 Футбол. МИР Российская Премьер-Лига. Обзор тура 0+
18:15 «Громко» 12+
19:15 Хоккей. Фонбет Чемпионат КХЛ. 1/2 финала конференции 0+
22:35 Бокс. Чемпионат мира. Женщины 16+
00:05 «Здоровый образ. Хоккей» 12+
01:05 Футбол. Чемпионат Германии. «Байер» - «Бавария» 0+
04:00 Баскетбол. Единая лига ВТБ. «Локомотив-Кубань» (Краснодар) - УНИКС (Казань) 0+

ВТОРНИК
21 МАРТА

ПЕРВЫЙ КАНАЛ
05:00 «Доброе утро» 0+
09:00, 12:00, 15:00, 18:00, 03:00 Новости
09:20 «АнтиФейк» 16+
09:55 «Жить здорово!» 16+
10:45, 12:15, 15:15, 16:50, 18:20 «Информационный канал» 16+
16:00 «Мужское / Женское» 16+
21:00 Время
21:45 Т/с «Раневская» 16+
22:45 «Большая игра» 16+
23:45 Подкаст.Лаб «Легкие деньги» 16+
00:25 Подкаст.Лаб «Креативные индустрии» 16+
01:05 Подкаст.Лаб «Фаина Раневская» 16+
01:45 Подкаст.Лаб «Гори огнем» 16+
02:20 Подкаст.Лаб «Неформат» 16+
03:05 Подкаст.Лаб «Пусть не говорят, пусть читают» 16+
03:45 Подкаст.Лаб «Все хотят летать» 16+
04:20 Подкаст.Лаб «АстроУмные» 16+

РОССИЯ 1
05:00, 09:30 «Утро России»
09:00, 14:30, 21:05 Вести. Местное время
09:55 «О самом главном» Ток-шоу 12+
11:00, 14:00, 16:00, 20:00 Вести
11:30, 17:30 «60 Минут» Ток-шоу 12+
14:55 «Кто против?» Ток-шоу 12+
16:30 «Малахов» 16+
21:20 Т/с «Акушерка» 16+
23:25 «Вечер с Владимиром Соловьёвым» 12+
02:05 Т/с «Дуэт по праву» 12+
03:55 Т/с «Пыльная работа» 16+

ТВ-ЦЕНТР
06:00 «Настроение»
08:00 «Доктор И...» 16+
08:30 Т/с «Женская версия. Дедушкина внучка» 12+
10:40, 04:40 Д/ф «Ширвиндт и Державин. Короли и капуста» 12+
11:30, 14:30, 17:50, 22:00 События 16+
11:50, 03:15 Т/с «Чисто московские убийства. Второе дыхание» 12+
13:40, 05:20 «Мой герой. Сергей Урсуляк» 12+
14:50 «Город новостей» 16+
15:10 Т/с «Свои» 16+
16:55 «Девяностые. Залётные «Звёзды» 16+
18:10, 00:30 «Петровка, 38» 16+
18:25 Х/ф «Танцы на углях» 12+
22:40 «Закон и порядок» 16+
23:10 Д/ф «Страшно красивый» 16+
00:00 События. 25-й час 16+
00:45 «Прощание. Валерий Золотухин» 16+
01:25 «Хроники московского быта. Нищие вдовы» 16+
02:05 Д/ф «Приказ: убить Сталина» 16+
02:45 «Осторожно, мошенники!» 16+

НТВ
04:55 Т/с «Москва. Три вокзала» 16+
06:30 «Утро. Самое лучшее» 16+
08:00, 10:00, 13:00, 16:00, 19:00, 23:35 Сегодня
08:25, 10:35 Т/с «Морские дьяволы. Дальние рубежи» 16+
13:25 «Чрезвычайное происшествие» 16+
14:00 «Место встречи» 16+
16:45 «За гранью» 16+
17:50 «ДНК» 16+
20:00 Т/с «Хозяин» 16+
22:15, 00:00 Т/с «Невский. Тень архитектора» 16+
00:45 Т/с «Игра. Реванш» 16+

РОССИЯ К
06:30, 07:00, 07:30, 10:00, 15:00, 19:30, 23:30 Новости культуры
06:35 «Пешком...» Москва дачная
07:05 «Легенды мирового кино»
07:35, 18:35, 01:10 Д/ф «Тайны мозга»
08:30 «Жизнь и судьба»
08:50 Д/с «Забытое ремесло. Скоморох»
09:05, 16:35 Х/ф «Варькина земля»
10:15 «Наблюдатель»
11:10, 23:50 XX век. «Хроники Святослава Рихтера»
12:30 Д/с «Восход Османской империи. Древние пророчества»
13:15 «Школа будущего. Мир без учителя?»
13:45 Игра в бисер. Генрик Ибсен «Пер Гюнт»
14:30 «Атланты. В поисках истины»
15:05 Новости. Подробно. Книги
15:20 Передвижники. Василий Поленов
15:50 «Сати. Нескучная классика...»
17:25 Д/с «Забытое ремесло. Коробейник»
17:40, 02:05 Шедевры музыки XVIII-XIX столетий
19:45 «Главная роль!»
20:05 «Правила жизни»
20:30 «Спокойной ночи, малыши!»
20:45 «Искусственный отбор»
21:30 «Белая студия»
22:15 Д/с «Восход Османской империи. Пепел к пеплу»
23:00 Д/с «Запечатленное время. В мире игрушек»

ДОМАШНИЙ
06:30, 05:20 «По делам несовершеннолетних» 16+
07:50 «Давай разведёмся!» 16+
08:50 «Тест на отцовство» 16+
11:05 Д/с «Понять. Простить» 16+
12:10, 04:20 Д/с «Порча» 16+
12:40, 04:45 Д/с «Знахарка» 16+
13:15 Д/с «Верну любимого» 16+
13:50 Д/с «Голоса ушедших душ» 16+
14:20 Х/ф «Чужие дети» 16+
19:00 Х/ф «Время жениться» 16+
23:15 Т/с «Поздний срок» 16+
02:50 Х/ф «Маруся. Трудные взрослые» 12+
05:10 «6 кадров» 16+

МАТЧ ТВ
06:00, 13:45 «Спортивный век» 12+
06:30 «Наши иностранцы» 12+
07:00, 08:35, 12:20, 14:15, 22:30, 03:55 Новости
07:05, 15:50, 21:45, 00:35 Все на Матч! 12+
08:40, 01:05 Лыжные гонки. Альфа-Банк Чемпионат России. Женщины. 10 км 0+
10:20, 02:00 Лыжные гонки. Альфа-Банк Чемпионат России. Мужчины. 15 км 0+
12:00 Специальный репортаж 12+
12:25 «Есть тема!» 16+
14:20 «Ты в бане!» 12+
14:50, 03:00 Еврофутбол. Обзор 0+
16:45, 19:15 Хоккей. Фонбет Чемпионат КХЛ. 1/2 финала конференции 0+
22:35 Бокс. Чемпионат мира. Женщины 16+
23:35 «Магия большого спорта» 12+
00:05 «География спорта. Благовещенск» 12+
04:00 Матч! Парад 16+
04:25 Классика бокса. Сонни Листон против Кассиуса Клэя. Майк Тайсон против Джеймса Дагласа 16+

СРЕДА
22 МАРТА

ПЕРВЫЙ КАНАЛ

05:00 «Доброе утро» 0+
09:00, 12:00, 15:00, 18:00, 03:00 Новости
09:20 «АнтиФейк» 16+
09:55 «Жить здорово!» 16+
10:45, 12:15, 15:15, 16:50, 18:20 «Информационный канал» 16+
16:00 «Мужское / Женское» 16+
21:00 Время
21:45 Т/с «Раневская» 16+
22:45 «Большая игра» 16+
23:45 Подкаст.Лаб «Мелодии моей жизни» 16+
00:25 Подкаст.Лаб «Психика» 16+
01:05 Подкаст.Лаб «Письма» 16+
01:45 Подкаст.Лаб «Кольцо Милорадовича» 16+
02:20 Подкаст.Лаб «Хоккей не футбол» 16+
03:05 Подкаст.Лаб «Анекдоты» 16+
03:45 Подкаст.Лаб «Космические истории» 16+
04:20 Подкаст.Лаб «20 лет спустя» 16+

РОССИЯ 1

05:00, 09:30 «Утро России»
09:00, 14:30, 21:05 Вести. Местное время
09:55 «О самом главном» Ток-шоу 12+
11:00, 14:00, 16:00, 20:00 Вести
11:30, 17:30 «60 Минут» Ток-шоу 12+
14:55 «Кто против?» Ток-шоу 12+
16:30 «Малахов» 16+
21:20 Т/с «Акушерка» 16+
23:25 «Вечер с Владимиром Соловьёвым» 12+
02:05 Т/с «Дуэт по праву» 12+
03:55 Т/с «Пыльная работа» 16+

ТВ-ЦЕНТР

06:00 «Настроение»
08:00 «Доктор И...» 16+
08:30 Т/с «Женская версия. Ваше время и стекло» 12+
10:40, 04:40 Д/ф «Нина Дорошина. Чужая любовь» 12+
11:30, 14:30, 17:50, 22:00 События 16+
11:50, 03:10 Т/с «Чисто московские убийства. Семейный бизнес» 12+
13:40, 05:20 «Мой герой. Артем Ткаченко» 12+

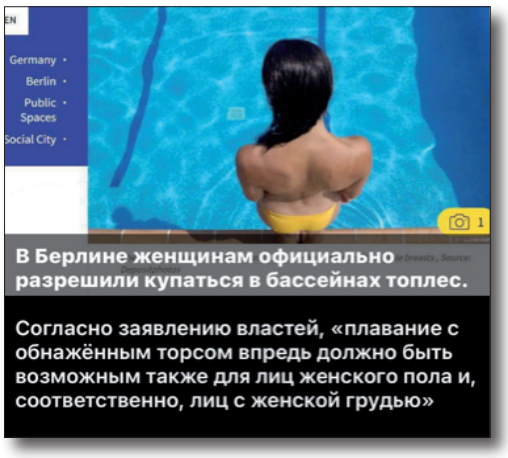

14:50 «Город новостей» 16+
15:10 Т/с «Свои» 16+
16:55 «Девяностые. Бог простит?» 16+
18:05, 00:30 «Петровка, 38» 16+
18:20 Х/ф «Танцы в темноте» 12+
22:40 «Хватит слухов!» 16+
23:10 «Хроники московского быта. Театр больших интриг» 16+
00:00 События. 25-й час 16+
00:45 Д/ф «Обжалованию не подлежит. Душегубы» 12+
01:25 «Знак качества» 16+
02:05 Д/ф «Маяковский. Последняя любовь, последний выстрел» 12+
02:45 «Осторожно, мошенники!» 16+

НТВ

04:55 Т/с «Москва. Три вокзала» 16+
06:30 «Утро. Самое лучшее» 16+
08:00, 10:00, 13:00, 16:00, 19:00, 23:35 Сегодня
08:25, 10:35 Т/с «Морские дьяволы. Рубежи родины» 16+
13:25 «Чрезвычайное происшествие» 16+
14:00 «Место встречи» 16+
16:45 «За гранью» 16+
17:50 «ДНК» 16+
20:00 Т/с «Хозяин» 16+
22:15, 00:00 Т/с «Невский. Охота на архитектора» 16+
00:45 Т/с «Игра. Реванш» 16+

РОССИЯ К

06:30, 07:00, 07:30, 10:00, 15:00, 19:30, 23:30 Новости культуры
06:35 «Пешком...» Москва лицедейская
07:05 «Легенды мирового кино»
07:35, 18:35, 01:00 Д/ф «Тайны мозга»
08:30 «Жизнь и судьба»
08:50 Цвет времени. Карандаш
09:00, 16:35 Х/ф «Варькина земля»
10:15 «Наблюдатель»
11:10, 23:50 XX век. «Последняя встреча с Леонидом Утесовым»
12:20 Дороги старых мастеров. «Береста-берёста»
12:30 Д/с «Восход Османской империи. Пепел к пеплу»
13:15 «Школа будущего. Школа идёт к вам»
13:45 «Искусственный отбор»
14:30 «Атланты. В поисках истины»
15:05 Новости. Подробно. Кино
15:20 «Библейский сюжет»
15:50 «Белая студия»
17:35, 01:50 Шедевры музыки XVIII-XIX столетий
19:45 «Главная роль!»
20:05 «Правила жизни»
20:30 «Спокойной ночи, малыши!»
20:45 «Абсолютный слух»
21:30 Д/с «Рассекреченная история. Без срока давности. Палачи Хатыни»
21:55 Цвет времени. Михаил Врубель
22:10 Д/с «Цинь Шихуанди, правитель вечной империи. Чудо объединения»
23:00 Д/с «Запечатленное время. По следу козлотура»
02:45 Цвет времени. Густав Климт «Золотая Адель»

ДОМАШНИЙ

06:30, 05:15 «По делам несовершеннолетних» 16+
07:55 «Давай разведёмся!» 16+
09:00 «Тест на отцовство» 16+
11:15, 04:25 Д/с «Понять. Простить» 16+
12:20, 02:30 Д/с «Порча» 16+
12:50, 02:55 Д/с «Знахарка» 16+
13:25, 03:25 Д/с «Верну любимого» 16+
14:00, 03:50 Д/с «Голоса ушедших душ» 16+
14:35 «Твой Домашний доктор» 16+
14:50 Х/ф «Сто дорог» 16+
19:00 Х/ф «Удержи меня» 16+
23:10 Х/ф «Лабиринты любви» 16+
00:55 Х/ф «Роковое sms» 12+
04:15 «6 кадров» 16+

МАТЧ ТВ

06:00 «Спортивный век» 12+
06:30 «География спорта. Благовещенск» 12+
07:00, 08:35, 12:20, 22:30, 03:55 Новости
07:05, 15:50, 18:45, 21:45, 00:35 Все на Матч! 12+
08:40, 01:05 Лыжные гонки. Альфа-Банк Чемпионат России. Командный спринт 0+
11:30 «Вид сверху» 12+
12:00 Специальный репортаж 12+
12:25 Хоккей. Фонбет Чемпионат КХЛ. 1/2 финала конференции «Восток». «Адмирал» (Владивосток) - «Ак Барс» (Казань) 0+
14:50 Смешанные единоборства. ACA. Магомед Исмаилов против Ивана Штыркова 16+
16:45 «Большой хоккей» 12+
17:15 Профессиональный бокс. Нокауты 16+
19:15 Хоккей. Фонбет Чемпионат КХЛ. 1/2 финала конференции 0+
22:35 Бокс. Чемпионат мира. Женщины 16+
23:35 «Магия большого спорта» 12+
00:05 «Ты в бане!» 12+
03:00 Баскетбол 3х3. Winline Чемпионат России 0+

Жена подала на развод, когда узнала, что муж купил два алмазных диска для какой-то болгарки

- Чем отличается муж-сильный, от мужа-слабака?
- Слабак - это муж, у которого жена отбирает зарплату. Сильный - отдает зарплату сам.

Мужчина, который совершенно не выговаривает букву «р», никак не может отпроситься у жены на рыбалку

Звонит один приятель другому:
- Ты на рыбалку завтра едешь?
- Подожди, сейчас с женой посоветуюсь.
- Ну что? Поехали, клев будет отличный.
- Нет, не поеду. Жена разрешила водку дома пить .

ЧЕТВЕРГ
23 МАРТА

ПЕРВЫЙ КАНАЛ

05:00 «Доброе утро» 0+
09:00, 12:00, 15:00, 18:00, 03:00 Новости
09:20 «АнтиФейк» 16+
09:55 «Жить здорово!» 16+
10:45, 12:15, 15:15, 16:50, 18:20 «Информационный канал» 16+
16:00 «Мужское / Женское» 16+
21:00 Время
21:45 Т/с «Раневская» 16+
22:45 «Большая игра» 16+
23:45 Подкаст.Лаб «Собрались с мыслями» 16+
00:25 Подкаст.Лаб «Космические истории» 16+
01:05 Подкаст.Лаб «Жизнь замечательных» 16+
01:45 Подкаст.Лаб «Легкие деньги» 16+
02:20 Подкаст.Лаб «Креативные индустрии» 16+
03:05 Подкаст.Лаб «Гори огнем» 16+
03:45 Подкаст.Лаб «Письма» 16+
04:20 Подкаст.Лаб «Антропология» 16+

РОССИЯ 1

05:00, 09:30 «Утро России»

09:00, 14:30, 21:05 Вести. Местное время
09:55 «О самом главном» Ток-шоу 12+
11:00, 14:00, 16:00, 20:00 Вести
11:30, 17:30 «60 Минут» Ток-шоу 12+
14:55 «Кто против?» Ток-шоу 12+
16:30 «Малахов» 16+
21:20 Т/с «Акушерка» 16+
23:25 «Вечер с Владимиром Соловьёвым» 12+
02:05 Т/с «Дуэт по праву» 12+
03:55 Т/с «Пыльная работа» 16+

ТВ-ЦЕНТР

06:00 «Настроение»
08:00 «Доктор И...» 16+
08:30 Т/с «Женская версия. Романтик из СССР» 12+
10:40, 04:40 Д/ф «Александр Михайлов. В душе я всё ещё морской волк» 12+
11:30, 14:30, 17:50, 22:00 События 16+
11:50, 03:15 Т/с «Чисто московские убийства. Опасная партия» 12+
13:40, 05:20 «Мой герой. Ирина Шведова» 12+
14:50 «Город новостей» 16+
15:00 Х/ф «Бобры» 12+
16:55 «Девяностые. Мобила» 16+
18:10, 00:30 «Петровка, 38» 16+
18:20 Х/ф «Вероника не хочет умирать» 12+
22:40 «10 самых... Необычные хобби звёзд» 16+
23:10 Д/ф «Закулисные войны. Центральное телевидение» 12+
00:00 События. 25-й час 16+
00:45 «Прощание. Джуна» 16+
01:25 Д/ф «Сталин против Жукова. Трофейное дело» 12+
02:05 Д/ф «Ловушка для Андропова» 12+
02:45 «Осторожно, мошенники!» 16+

НТВ

04:55 Т/с «Москва. Три вокзала» 16+
06:30 «Утро. Самое лучшее» 16+
08:00, 10:00, 13:00, 16:00, 19:00, 23:35 Сегодня
08:25, 10:35 Т/с «Морские дьяволы. Рубежи родины» 16+
13:25 «Чрезвычайное происшествие» 16+
14:00 «Место встречи» 16+
16:45 «За гранью» 16+
17:50 «ДНК» 16+
20:00 Т/с «Хозяин» 16+
22:15, 00:00 Т/с «Невский. Охота на архитектора» 16+
00:50 «Поздняков» 16+
01:05 «Мы и наука. Наука и мы» 12+
01:55 Т/с «Игра. Реванш» 16+

РОССИЯ К

06:30, 07:00, 07:30, 10:00, 15:00, 19:30, 23:30 Новости культуры
06:35 «Пешком...» Москва толстовская
07:05 «Легенды мирового кино»
07:35, 18:35, 00:40 Д/ф «Тайны мозга»
08:30 «Жизнь и судьба»
08:55, 16:35 Х/ф «Варькина земля»
10:15 «Наблюдатель»
11:10, 23:50 XX век. «Кот и клоун. Юрий Куклачев»
12:05 Д/ф «Огюст Монферран»
12:30 Д/с «Цинь Шихуанди, правитель вечной империи. Чудо объединения»
13:20 «Школа будущего. Большая перемена»
13:50 «Абсолютный слух»
14:30 «Атланты. В поисках истины»
15:05 Новости. Подробно. Театр
15:20 Пряничный домик. «Чеченский костюм»
15:45 «2 Верник 2»
17:40 Цвет времени. Альбрехт Дюрер «Меланхолия»
17:50, 01:30 Шедевры музыки XVIII-XIX столетий
19:45 «Главная роль!»
20:05 Открытая книга. Ася «Протагонист»
20:30 «Спокойной ночи, малыши!»
20:45 Д/ф «Золотой теленок. С таким счастьем - и на экране»
21:30 Энигма. Группа Tribu
22:10 Д/с «Цинь Шихуанди, правитель вечной империи. Мавзолей императора»
23:00 Д/с «Запечатленное время. Крылатый друг»
02:15 Д/ф «Венеция. На плаву»

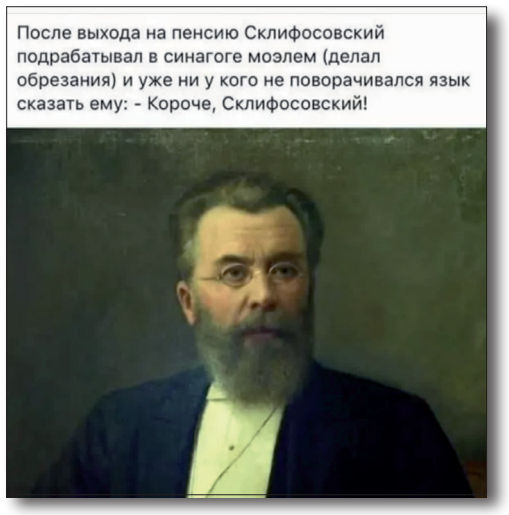

ДОМАШНИЙ

06:30, 04:50 «По делам несовершеннолетних» 16+
08:10 «Давай разведёмся!» 16+
09:10 «Тест на отцовство» 16+
11:25 Д/с «Понять. Простить» 16+
12:30, 02:50 Д/с «Порча» 16+
13:00, 03:15 Д/с «Знахарка» 16+
13:35, 03:45 Д/с «Верну любимого» 16+
14:10, 04:10 Д/с «Голоса ушедших душ» 16+
14:45 Х/ф «Время жениться» 16+
19:00 Х/ф «Женить нельзя рассорить» 16+
23:15 Х/ф «За каменной стеной» 16+
04:35 «6 кадров» 16+

МАТЧ ТВ

06:00, 13:45 «Спортивный век» 12+
06:30 «Большой хоккей» 12+
07:00, 10:00, 12:20, 14:15, 17:50, 22:30, 03:55 Новости
07:05, 15:50, 21:45, 00:35 Все на Матч! 12+
10:05, 12:00 Специальный репортаж 12+
10:25 Смешанные единоборства. UFC. Камару Усман против Хорхе Масвидаля 16+
11:30 «Ты в бане!» 12+
12:25 «Есть тема!» 16+
14:20 «Что по спорту? Тольятти» 12+
14:50 Бокс. Bare Knuckle FC. Лоренцо Хант против Майка Ричмана 16+
17:55 Футбол. Благотворительный матч. «Фенербахче» (Турция) - «Зенит» (Россия) 0+
20:00 Хоккей. Фонбет Чемпионат КХЛ. 1/2 финала конференции 0+
22:35 Бокс. Чемпионат мира. Женщины 16+
23:35 «Магия большого спорта» 12+
00:05 «Вид сверху» 12+
01:05 Волейбол. Чемпионат России. Pari Суперлига. Мужчины. «Локомотив» (Новосибирск) - «Нефтяник» (Оренбург) 0+
03:00 Баскетбол 3х3. Winline Чемпионат России 0+
04:00 Гандбол. Чемпионат России. Olimpbet Суперлига. Женщины. ЦСКА - «Кубань» (Краснодар) 0+
05:30 «География спорта. Благовещенск» 12+

ПЯТНИЦА
24 МАРТА

ПЕРВЫЙ КАНАЛ
05:00 «Доброе утро» 0+
09:00, 12:00, 15:00, 18:00 Новости
09:20 «АнтиФейк» 16+
09:55 «Жить здорово!» 16+
10:45, 12:15, 15:15, 16:50 «Информационный канал» 16+
16:00 «Мужское / Женское» 16+
18:40 «Человек и закон» 16+
19:45 «Поле чудес» 16+
21:00 Время
21:45 «Голос» весны в обновленном составе 12+
23:30 Х/ф «Лучшее впереди» 16+
01:40 Подкаст.Лаб «Неформат» 16+
02:20 Подкаст.Лаб «Мелодии моей жизни» 16+
03:05 Подкаст.Лаб «Анекдоты» 16+
03:40 Подкаст.Лаб «Обязательно к прочтению» 16+
04:15 Подкаст.Лаб «Психика» 16+
04:50 Подкаст.Лаб «Хоккей не футбол» 16+
05:25 Подкаст.Лаб «АстроУмные» 16+

РОССИЯ 1
05:00, 09:30 «Утро России»
09:00, 14:30, 21:15 Вести. Местное время
09:55 «О самом главном» Ток-шоу 12+
11:00, 14:00, 16:00, 20:00 Вести
11:30, 17:30 «60 Минут» Ток-шоу 12+
14:55 «Кто против?» Ток-шоу 12+
16:30 «Прямой эфир» 16+
21:30 «Моя мелодия» 12+
23:45 «Улыбка на ночь» 16+
00:50 Х/ф «Храни тебя любовь моя» 12+

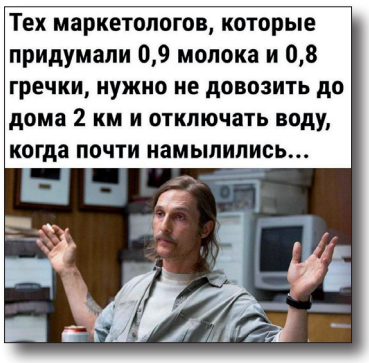

04:10 Т/с «Пыльная работа» 16+

ТВ-ЦЕНТР
06:00 «Настроение»
08:20, 11:50 Х/ф «Папа напрокат» 12+
11:30, 14:30, 17:50 События 16+
12:30, 15:00 Х/ф «Танцы в темноте» 12+
14:50 «Город новостей» 16+
16:55 Д/ф «Актерские драмы. Секс-бомбы» 12+
18:10 Х/ф «Дуэль королев» 12+
19:55 Х/ф «Эксклюзив» 12+
22:00 «В центре событий» с Анной Прохоровой
23:00 «Хорошие песни» 12+
00:10 Х/ф «Одиноким предоставляется общежитие» 12+
01:35 «Петровка, 38» 16+
01:50 Х/ф «Приступить к ликвидации» 12+
04:00 Д/ф «Валерий Чкалов. Жил-был летчик» 12+
04:45 «Прощание. Валерий Золотухин» 16+

НТВ
04:55 Т/с «Москва. Три вокзала» 16+
06:30 «Утро. Самое лучшее» 16+
08:00, 10:00, 13:00, 16:00, 19:00 Сегодня
08:25, 10:35 Т/с «Морские дьяволы. Рубежи родины» 16+
13:25 «Чрезвычайное происшествие» 16+
14:00 «Место встречи» 16+
16:45 «ДНК» 16+
17:55 «Жди меня» 12+
20:00 Т/с «Хозяин» 16+
22:15 Т/с «Невский. Охота на архитектора» 16+
00:00 «Своя правда» 16+
02:00 «Захар Прилепин. Уроки русского» 12+
02:25 «Квартирный вопрос» 0+
03:20 Т/с «Последний день» 16+

РОССИЯ К
06:30, 07:00, 07:30, 10:00, 15:00, 19:30, 23:15 Новости культуры
06:35 «Пешком...» Москва Станиславского
07:05 «Легенды мирового кино»
07:35 Д/ф «Хранители жизни. Сеченов»
08:15 Д/с «Забытое ремесло. Коробейник»
08:30 «Жизнь и судьба»
08:50, 16:35 Х/ф «Хотите - любите, хотите - нет...»
10:15 Голливуд Страны Советов. «Звезда Любови Орловой»
10:35 Х/ф «Мусоргский»
12:30 Д/с «Цинь Шихуанди, правитель вечной империи. Мавзолей императора»
13:20 «Школа будущего. Школа без звонка»
13:50 Открытая книга. Ася Володина «Протагонист»
14:20 Власть факта. «Экономика пиратства»
15:05 Письма из провинции. Саранск (Республика Мордовия)
15:35 «Энигма. Группа Tribu»
16:20 Д/с «Забытое ремесло. Бурлак»
17:45 Шедевры музыки XVIII-XIX столетий
18:45 «Билет в Большой»
19:45 Алексей Ппетренко. Линия жизни
20:50 Х/ф «Агония»
23:35 «2 Верник 2»
00:30 Х/ф «Контросессо» 16+
02:15 М/ф для взрослых «Шут Балакирев», «Притча об артисте (Лицедей)»

ДОМАШНИЙ
06:30, 04:50 «По делам несовершеннолетних» 16+
08:10 «Давай разведёмся!» 16+
09:10 «Тест на отцовство» 16+
11:25, 04:25 Д/с «Понять. Простить» 16+
12:30, 02:40 Д/с «Порча» 16+
13:00, 03:05 Д/с «Знахарка» 16+
13:35, 03:35 Д/с «Верну любимого» 16+
14:10, 04:00 Д/с «Голоса ушедших душ» 16+
14:45 Х/ф «Удержи меня» 16+
19:00 Х/ф «Одиночества. net» 16+
23:15 Х/ф «Случайная невеста» 16+

МАТЧ ТВ
06:00, 13:45 «Спортивный век» 12+
06:30 «Третий тайм» 12+
07:00, 08:35, 14:15, 17:30, 22:30 Новости
07:05, 14:40, 18:35, 21:45, 00:35 Все на Матч! 12+
08:40, 01:05 Лыжные гонки. Альфа-Банк Чемпионат России. Эстафета. Женщины 0+
10:15, 02:00 Лыжные гонки. Альфа-Банк Чемпионат России. Эстафета. Мужчины 0+
12:30 «Есть тема!» 16+
14:20 «Лица страны. Светлана Бажанова» 12+
15:30 Смешанные единоборства. One FC 16+
17:35 «Вы это видели» 12+
19:15 Хоккей. Фонбет Чемпионат КХЛ. 1/2 финала конференции 0+
22:35 Д/ф «Валерий Харламов. На высокой скорости» 12+
23:35 «Магия большого спорта» 12+
00:05 «Что по спорту? Тольятти» 12+
03:00 Смешанные единоборства. One FC. Анатолий Малыхин против Арджана Бхуллара 16+

СУББОТА
25 МАРТА

ПЕРВЫЙ КАНАЛ
06:00 «Доброе утро. Суббота» 0+
09:00 «Умницы и умники» 12+
09:45 «Слово пастыря» 0+
10:00, 12:00, 18:00 Новости
10:15 «ПроУют» 0+
11:10 «Поехали!» 12+
12:15 Т/с «По законам военного времени 2» 12+
17:25, 18:20 Д/ф «Михаил Задорнов. От первого лица» 16+
19:20 «Сегодня вечером» 16+
21:00 Время
21:35 «Клуб Веселых и Находчивых». Высшая лига 16+
23:50 Х/ф «Гнездо» 18+
01:50 Подкаст.Лаб «Анекдоты» 16+
02:30 Подкаст.Лаб «Антропология» 16+
03:05 Подкаст.Лаб «Космические истории» 16+
03:40 Подкаст.Лаб «Собрались с мыслями» 16+
04:15 Подкаст.Лаб «Гори огнем» 16+
04:50 Подкаст.Лаб «Креативные индустрии» 16+
05:25 Подкаст.Лаб «Триггеры» 16+

РОССИЯ 1
05:00 «Утро России. Суббота»
08:00 Вести. Местное время
08:20 Местное время. Суббота
08:35 «По секрету всему свету»
09:00 «Формула еды» 12+
09:25 «Пятеро на одного»
10:10 «Сто к одному»
11:00, 17:00, 20:00 Вести
12:00 «Доктор Мясников» 12+
13:05 Х/ф «Паром для двоих» 12+
18:00 «Привет, Андрей!» 12+
21:00 Х/ф «Время надежды» 12+
00:35 Х/ф «Синее озеро» 12+
04:15 Х/ф «Любовь и Роман» 12+

ТВ-ЦЕНТР
05:30 Х/ф «Вальс-бостон» 12+
07:00 «Православная энциклопедия» 6+
07:30 «Унесённые праздниками» 12+
08:15 Х/ф «Дуэль королев» 12+
10:00 Х/ф «Улица полна неожиданностей» 12+
11:30, 14:30, 23:20 События 16+
11:45, 04:30 «Петровка, 38» 16+
11:55 Х/ф «Одиноким предоставляется общежитие» 12+
13:40, 14:45 Х/ф «Дьявол кроется в мелочах» 12+
17:35 Х/ф «Тихая гавань» 12+

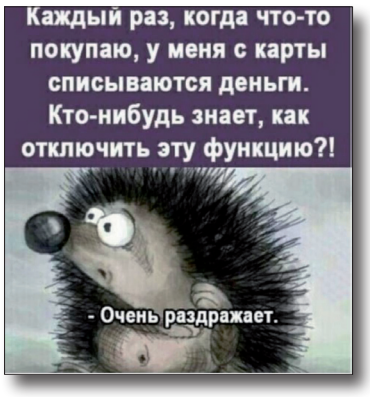

21:00 «Постскриптум» 16+
22:05 «Право знать!» Ток-шоу 16+
23:30 Д/ф «Тайная комната. Хантер Байден» 16+
00:10 «Девяностые. Лебединая песня» 16+
00:50 «Статуя на могиле свободы». Специальный репортаж 16+
01:20 «Хватит слухов!» 16+
01:45 «Девяностые. «Лужа» и «Черкизон» 16+
02:25 «Девяностые. Залётные «Звёзды» 16+
03:10 «Девяностые. Бог простит?» 16+
03:50 «Девяностые. Мобила» 16+
04:45 «Закон и порядок» 16+
05:10 «Прощание. Джуна» 16+

НТВ
05:00 «Жди меня» 12+
05:50 Т/с «Вижу-знаю» 16+
07:25 «Смотр» 0+
08:00, 10:00, 16:00 Сегодня
08:20 «Поедем, поедим!» 0+
09:20 «Едим дома» 0+
10:20 «Главная дорога» 16+
11:00 «Живая еда» 12+
12:00 «Квартирный вопрос» 0+
13:00 «Модный vs Народный» 12+
14:20 «Своя игра» 0+
15:20 «Игры разумов» 0+
16:20 «ЧП. Расследование» 16+
17:00 «Следствие вели...» 16+
19:00 «Центральное телевидение» 16+
20:20 «Страна талантов» 12+
23:00 «Ты не поверишь!» 16+
00:00 «Международная пилорама» 18+
00:50 «Квартирник НТВ у Маргулиса» 16+
02:15 «Дачный ответ» 0+
03:05 Т/с «Последний день» 16+
04:30 Т/с «Агентство скрытых камер» 16+

РОССИЯ К
06:30 «Библейский сюжет»
07:05 М/ф «Синюшкин колодец», «По щучьему велению», «Котенок по имени Гав»
08:25, 00:05 Х/ф «Тайна золотой горы»
09:35 «Мы - грамотеи!»
10:20 Х/ф «Объяснение в любви»
12:30 Земля людей. «Негидальцы. Сила трилистника»

Рассказал дочке сказку про Колобка и подытоживаю:
— Вот видишь, не послушал Колобок бабушку с дедушкой и съела его лиса!..
— А если бы послушал, говорит дочь, — они бы его в самом начале сказки и сожрали!
А так — хоть погулял...))))

13:00 «Черные дыры. Белые пятна»
13:40 Д/ф «Посланник»
14:15, 01:15 Д/ф «Карибские острова. Архипелаг звуков и красок»
15:05 «Рассказы из русской истории»
16:25 Х/ф «Подранки»
18:00 Д/ф «Возвращение в Ивановку»
18:55 Х/ф «Десять негритят»
21:05 Д/ф «Другой Говорухин»
22:00 «Агора» Ток-шоу
23:00 Клуб «Шаболовка, 37»
02:05 Искатели. «В поисках чудотворной статуи»
02:50 М/ф для взрослых «Великая битва Слона с Китом»

ДОМАШНИЙ
06:30, 06:20 «6 кадров» 16+
06:50 Х/ф «Вечерняя сказка» 12+
08:40 Х/ф «Прилетит вдруг волшебник!» 16+
10:45 «Пять ужинов» 16+
11:00 Т/с «Провинциалка» 16+
18:45 «Скажи, подруга» 16+
19:00 Т/с «Ветреный» 16+
00:55 Х/ф «Ирония любви» 16+
04:05 Т/с «Исчезнувшая» 16+

МАТЧ ТВ
06:00 Смешанные единоборства. One FC. Анатолий Малыхин против Арджана Бхуллара 16+
06:30 «Всё о главном» 12+
07:00, 08:35, 12:55, 22:30 Новости
07:05, 13:00, 16:00, 19:15, 22:35 Все на Матч! 12+
08:40, 00:35 Лыжные гонки. Альфа-Банк Чемпионат России. Масс-старт. Женщины. 30 км 0+
10:55 Мини-футбол. Чемпионат России. PARI-Суперлига. «Синара» (Екатеринбург) - КПРФ (Москва) 0+
13:55 Футбол. МЕЛБЕТ-Первая Лига. «Алания Владикавказ» - «Рубин» (Казань) 0+
16:45 Хоккей. Фонбет Чемпионат КХЛ. 1/2 финала конференции 0+
20:00 Смешанные единоборства. URAL FC. Вячеслав Дацик против Джеронимо Дос Сантоса 16+
23:30 Бокс. Чемпионат мира. Женщины. Финалы 16+
02:00 Смешанные единоборства. UFC. Марлон Вера против Кори Сэндхагена. Яна Куницкая против Холли Холм 16+
04:30 Волейбол на снегу. Кубок России. Финал 0+

ВОСКРЕСЕНЬЕ
26 МАРТА

ПЕРВЫЙ КАНАЛ
06:00, 10:00, 12:00, 18:00 Новости
06:10 Подкаст.Лаб «АстроУмные» 16+
06:55 «Играй, гармонь любимая!» 12+
07:40 «Часовой» 12+
08:15 «Здоровье» 16+
09:20 «Мечталлион» 12+
09:40 «Непутевые заметки» 12+
10:15 «Жизнь других» 12+
11:10 «Повара на колесах» 12+
12:15 «Видели видео?» 0+
14:00 Д/ф «Алексей Петренко. Кто из вас без греха?» 12+
15:05 Д/с «Век СССР. Юг» 16+
17:00 «Штурмовики». Специальный репортаж 16+
19:00 «Три аккорда» 16+
21:00 Время
22:35 «Что? Где? Когда?» Весенняя серия игр 16+
23:45 «На футболе с Денисом Казанским» 18+
00:15 Подкаст.Лаб «20 лет спустя» 16+
00:55 Подкаст.Лаб «Триггеры» 16+
01:35 Подкаст.Лаб «Жизнь замечательных» 16+
02:15 Подкаст.Лаб «Неформат» 16+
02:50 Подкаст.Лаб «Психика» 16+
03:25 Подкаст.Лаб «Легкие деньги» 16+
04:00 Подкаст.Лаб «Космические истории» 16+

РОССИЯ 1
06:10 Х/ф «Счастливый маршрут» 12+
08:00 Местное время. Воскресенье
08:35 «Когда все дома»
09:25 «Утренняя почта»
10:10 «Сто к одному»
11:00, 16:00 Вести
11:30 «Большие перемены»
12:15 Х/ф «Тот мужчина, та женщина» 12+
16:30, 19:00 «Песни от всей души» 12+
17:30 «Синяя Птица и друзья»
20:00 Вести недели
22:00 «Москва. Кремль. Путин.»
22:40 «Воскресный вечер с Владимиром Соловьёвым» 12+
01:30 Х/ф «Не хлебом единым» 12+

ТВ-ЦЕНТР
05:50 Х/ф «Бобры» 12+
07:20 Х/ф «В ожидании весны» 12+
09:00 «Здоровый смысл» 16+
09:30 Х/ф «Эксклюзив» 12+
11:30, 00:00 События 16+
11:50 Х/ф «Приступить к ликвидации» 12+
14:30, 05:30 Московская неделя 12+
15:00 «Смешите меня семеро» 16+
16:05 Х/ф «Вальс-бостон» 12+
18:00 Х/ф «Елена и капитан» 12+
21:30, 00:15 Х/ф «Призраки Замоскворечья» 12+
01:05 «Петровка, 38» 16+
01:15 Х/ф «Вероника не хочет умирать» 12+
04:10 Д/ф «Шуранова и Хочинский. Леди и бродяга» 12+
05:00 «10 самых... Необычные хобби звёзд» 16+

НТВ
05:00 Т/с «Вижу-знаю» 16+
06:30 «Центральное телевидение» 16+
08:00, 10:00, 16:00 Сегодня
08:20 «У нас выигрывают!» 12+
10:20 «Первая передача» 16+
11:00 «Чудо техники» 12+
11:55 «Дачный ответ» 0+
13:00 «НашПотребНадзор» 16+
14:05 «Однажды...» 16+
15:00 «Своя игра» 0+
16:20 «Человек в праве» 16+
17:00 «Следствие вели...» 16+
18:00 «Новые русские сенсации» 16+
19:00 Итоги недели
20:20 Шоу «Маска» 12+
23:40 «Звезды сошлись» 16+
01:15 «Основано на реальных событиях» 16+
04:05 Т/с «Москва. Три вокзала» 16+

РОССИЯ К
06:30 М/ф «Сестрички-привычки», «Доктор Айболит»

08:00 Х/ф «Подранки»
09:30, 01:00 «Диалоги о животных. Ташкентский зоопарк»
10:10 Х/ф «Десять негритят»
12:25 «Невский ковчег. Теория невозможного. Александр Колчак»
12:50 Игра в бисер. Марк Твен «Приключения Тома Сойера»
13:35 Д/с «Коллекция. Музей Соломона Гуггенхайма»
14:05 Д/ф «Портрет на фоне хора»
14:55 Концерт Государственного академического Кубанского казачьего хора в ГКД
16:30 «Картина мира»
17:10 Д/с «Первые в мире. Путь в недра. Турбобур Капелюшникова»
17:30 «Пешком...» Москва Китайгородская
18:00 Д/ф «Возвращение в Ивановку»
19:00 Д/с «Рассекреченная история. Африка и мы»
19:30 Новости культуры
20:10 Х/ф «Объяснение в любви»
22:20 Д/ф «Я не актёра зрю, а бытия черты»
22:50 Венский оркестр Иоганна Штрауса. «Музыкальное путешествие по Австрии»
00:20 Д/ф «Наисчастливейший. Халед аль-Асаад»
01:40 Искатели. «Тайна паровоза У-127»
02:25 М/ф для взрослых «Кот в сапогах»

ДОМАШНИЙ
06:30 Х/ф «Год золотой рыбки» 16+
08:30 Х/ф «Исчезновение» 16+
10:30 Х/ф «Одиночества. net» 16+
14:45 Х/ф «Женить нельзя рассорить» 16+
19:00 Т/с «Ветреный» 16+
00:55 Х/ф «Одно тёплое слово» 16+
04:05 Т/с «Исчезнувшая» 16+
06:25 «6 кадров» 16+

МАТЧ ТВ
06:00 «Спортивный век» 12+
06:30 «Что по спорту? Тольятти» 12+
07:00, 08:35, 12:55, 16:00, 22:00, 03:55 Новости
07:05, 13:00, 16:05, 19:15, 22:05 Все на Матч! 12+
08:40 Лыжные гонки. Альфа-Банк Чемпионат России. Масс-старт. Мужчины. 50 км 0+
11:40 Д/ф «Король ринга. Николай Королёв» 12+
13:55 Баскетбол. Единая лига ВТБ. ЦСКА - «Локомотив-Кубань» (Краснодар) 0+
16:45 Хоккей. Фонбет Чемпионат КХЛ. 1/2 финала конференции 0+
19:55 Футбол. МЕЛБЕТ-Первая Лига. «Балтика» (Калининградская область) - «КАМАЗ» (Набережные Челны) 0+
23:00 Бокс. Чемпионат мира. Женщины. Финалы 16+
00:05 Футбол. Журнал Лиги чемпионов 0+
00:35 Лыжные гонки. Альфа-Банк Чемпионат России. Масс-старт. Мужчины. 50 км 0+
02:00 Баскетбол. Единая лига ВТБ. «Зенит» (Санкт-Петербург) - УНИКС (Казань) 0+

Загадка: *В каком слове пять «е» и никаких других гласных?*

ЗАПИСКИ САВГИРОВА

Один олигарх любил, давая задания, говорить своим подчиненным: «С деньгами это любой дурак сможет сделать. Ты попробуй без денег».

То, что рост российской экономики обеспечивают запредельные цены на нефть, давно уже у экономистов не вызывает удивления. Интересно, что цена на «черное золото» так долго оставалось стабильной, а народ по-прежнему почему-то бедный, при таких богатых ресурсах? И это не вопрос народных масс, а констатация факта.

Александр САВГИРОВ

МЫ БЫЛИ В ШАГЕ ОТ ЭКОНОМИЧЕСКОГО ПРОРЫВА

Хотя справедливости ради следует отметить, что самообеспеченность продуктами питания в республике еще в лихие 90-е года была достаточно высокой благодаря деятельности объединения «Калммясомолпищепрома». Даже беглый взгляд на объемы производимой тогда продукции, говорит о многом. Хочу в качестве примера привести ряд цифр по сельскохозяйственной переработке.

Одних только мясных полуфабрикатов предприятия нашего объединения выпускалось около 800 тонн. Колбаса самых разных видов и сортов производилось до 2 тысяч тонн, мясного фарша – 120 тонн, всевозможных копченостей – 290 тонн, котлет – 250 тонн, пельменей – 80 тонн и.т.д.

В последнее время все чаще приходится говорить о своих друзьях и знакомых в прошедшем времени. К примеру, не стало Бориса Урубжуровича Ильянова, заместителя председателя правительства РК в 90-х годах. В то время меня попросили оказать помощь Темирлану Гасанову, недавно назначенному министром промышленности. Свою работу он решил начать с ремонта своего кабинета, в котором, кстати, раньше работали председатели Верховного Совета Республики. Пригласив, меня и Ильянова он стал рассказывать о том, каким будет кабинет после переделки. Мы кивали в знак согласия, но ничего не стали делать. Словом, затянули с ремонтом, как оказалось не зря – Гасанов уехал в Москву и больше в Калмыкию не вернулся. После этого я встречался с Ильяновым не один раз. Более всего мне запомнилась его помощь при прокладке водопровода от гормолзавода до мясокомбината. Дело в том, что из-за недостатка воды для нашего перерабатывающего предприятия мы были вынуждены отправлять наше мясо на переработку в Астрахань, Ставрополь и Волгоград. Вся проблема была в том, что линия водопровода шла к нам через силикатный завод, который потреблял огромное количество воды и тем самым держал на голодном пайке наш мясокомбинат. И с этим ничего нельзя было поделать, так как нужда в кирпиче тогда была очень острой. Директор мясокомбината Александр Леджинов, как и его предшественники, постоянно жаловался, что из-за нехватки воды простаивают производственные мощности предприятия. В тоже время на гормолзавод вода поступала по трубе диаметром в 600 миллиметров, что было более чем достаточно. У меня моментально возник план: подключить к этой трубе наш мясокомбинат. Для этого мы решили бросить временную нить водопровода от гормолзавода через степь до мясокомбината. С этой идеей я обратился к Ильянову, который не только дал добро, но и разрешил использовать трубы из резерва Калмснаба. Водопровод провели в рекордно короткие сроки, и мясокомбинат заработал в три смены. Это позволило увеличить поставки мясопродуктов в Союзный и республиканские фонды. А в 1992 году мы впервые в России заняли первое место по поставкам мяса. Вот, что значит вовремя сообразить насчет воды.

Массовый забой овцепоголовья увеличился еще и за счет зубного брака овец, когда из-за старости они не могут щипать траву. Конечно, мясо этих животных не могло быть кондиционным, то есть отвечать определенным стандартам качества, но по категории «тощак» устраивали покупателей, особенно это мясо пришлось по вкусу жителям Ленинградской области. Следует отметить, что тогда мы перерабатывали около 150 тонн мяса в сутки.

Мы оказали организационную и практическую помощь в строительстве мясоперерабатывающих предприятий, не входящих в состав нашего объединения. Один из таких объектов – Цаган-Аманский мясокомбинат. Я понимал, что без поддержки наших специалистов вряд ли можно быстро запустить производство нового предприятия. Да и чувство патриотизма сыграло далеко не последнюю роль в деле сотрудничества. В порядке шефской помощи мы принимали участие в проектировании, снабжении и налаживании технологических линий. Часть оборудования мы безвозмездно передали коллегам из наших фондов. В частности, помогли специальными плитами для промышленного холодильника, вмещающего 10 тонн мяса.

С нашей помощью был введен в строй колбасный цех в совхозе «Степной». Там раньше только производился забой скота, и возили охлажденное мясо на элистинский мясокомбинат. Это было накладно из-за плохих дорог и транспортных расходов. Словом, как сейчас принято оправдываться: во всем виновата плохая логистика. Консультативную помощь степновцам оказали Юрий Яманович Бадмаев и Николай Эдяевич Эрдняев, специалисты нашего объединения.

Основными поставщиком молочной продукции в те времена были: элистинский гормолзавод, Городовиковский, Сарпинский, Яшалтинский маслозаводы, а также молочный цех Каспийского мясокомбината. Эти предприятия перерабатывали около 11 тысячи тонн фляжного и фасованного двухпроцентного молока. Кисломолочной продукции (кефир, варенец, ряженка) выпускалось свыше 800 тонн. Причем, молочные продукты имели не только различную процентность жирности, но и определенную емкость и фасовку. В ассортименте были также творог, заменитель цельного молока, обогащенная сыворотка и другие виды продукции.

Сейчас же на прилавках наших магазинов «Кубанская буренка», «Веселый молочник» и ряд других молочных продуктов, завезенных из соседних регионов. Аграрный рынок Калмыкии, похоже, окончательно смирился с потерей производства собственного молока.

Особо хочется остановиться на пищевой промышленности, так как в этой отрасли в начале 90-х годов наметился определенный прорыв. Но для начала надо бы озвучить и данные по главному продукту на столе – хлебу.

9490 тонн выпекалось тогда хлебобулочных изделий, 1250 тонн сдобы, мучных кондитерских изделий – 850 тонн, баранок – 350 тонн, пряников – 670 тонн.

Мне с самого начала пришлось большое внимание уделять нашему пищепрому. Акцент был сделан на техническое оснащение, порой за счет прибылей «мясных предприятий». Много средств потребовала

Окончание - **стр.9**

ПАТРИОТИЗМ, ЧЕЙ БЫ ТО НИ БЫЛ, ДОКАЗЫВАЕТСЯ НЕ СЛОВОМ, А ДЕЛОМ

ЗАПИСКИ САВГИРОВА

Начало - **стр.8**

МЫ БЫЛИ В ШАГЕ ОТ ЭКОНОМИЧЕСКОГО ПРОРЫВА

реконструкция оборудования элистинского пищекомбината, где открыли цеха по выпуску кваса и пива. Для этого пригласили из Москвы знаменитого пивовара, под руководством которого мы начали монтаж новейшего оборудования, кстати, использующее, сейчас, на пивзаводах «Балтика». Но ведь мы первыми планировали поставить современные линии по производству этого пенного напитка, и уже деньги были выделены федеральным центром. Кстати, выпускали мы и виноградное вино в количестве 280 тысяч декалитров, газированную воду – 260 тысяч декалитров и безалкогольных напитков – 270 тысяч декалитров. Увы, новое руководство республики отмахнулось от новых технологий, и теперь пиво и квас к нам привозят из других регионов.

Когда денег нет, остается думать. В начале 90-х годов минувшего столетия использование всех интеллектуальных ресурсов было главным условием выживания в новых рыночных отношениях.

Вот один из простых примеров, как можно решить в Калмыкии проблему питьевой воды. Объясню суть проекта: в районе села Приютное находится месторождение с большим запасом минеральной воды. В свое время ее отправили на анализ в Пятигорский институт бальнеологических исследований. Оттуда пришло заключение, что химический состав воды имеет полезные свойства и близок по своим параметрам к миргородской, лечебные свойства которой не вызывают сомнений. Уже была достигнута договоренность с главным геологом «Калмнефтегазразведки» Василием Бембеевым о разработке этого источника.

Жаль, что не успели реализовать данный проект, который позволил бы нам снабжать природной столовой водой лечебные учреждения и жителей республики. Теперь же из-за недальновидности наших руководителей мы вынуждены покупать минералку из Карачаево-Черкесии. Известно, что литр воды «Кубай» или «Пилигрим» стоит больше, чем литр молока.

Говоря об упущенных возможностях экономического прорыва, не могу не вспомнить еще один многообещающий проект. Это комбинат детского питания, который мы запланировали построить в Городовиковске. С вводом в строй этого объекта мы бы, а не краснодарцы, поставляли бы по всей России консервы с детским питанием. И под этот комбинат Москва выделяла огромные средства.

Хорошей возможностью пробить дополнительные деньги для республики появилось после того, как меня выбрали членом Совета директоров российского мясомолпрома. Благодаря этому я стал лоббировать в 91-92 годах программу технического переоборудования и введения передовых технологий для 15 перерабатывающих предприятий республики. Это и строительство новых объектов, о которых я уже говорил, и реконструкция старых. До сих пор горжусь, что сумел включить эту программу в план экономического развития РФ. Это, в первую очередь, выделение кредитной линии под два процента годовых. Для сравнения – коммерческие кредиты тогда доходили до 260%. Наша программа была рассчитана на 10 лет. Договоренность была простой и понятной – выполняем все условия по одному проекту, реализацию, которой проверяют в Москве, и сразу же получаем следующий транш.

В мае 1993 года через «Россельхозбанк», которым руководил С.П. Павлов, нам были перечислены первые 600 миллионов рублей. Новое руководство РК открыто заявило мне, что будут распоряжаться данным кредитом по своему усмотрению.

В Москве быстро узнали о том, что кредит используется не по назначению и весь транш был немедленно отозван.

Не случайно, что уже покойный И.Н. Эльвартынов и другие ветераны в свое время все интересовались этой кредитной историей, и никак не могли получить ответ на вопрос: «Почему республика не использовала такой редкий шанс для модернизации сельхозтехнологий через льготную кредитную линию, представленную в те времена федеральными властями?»

Я уверен, что финансирование той программы помогло бы нам двигаться вперед семимильными шагами в экономическом развитии. Современная технология глубокой переработки позволила бы нам стать лидером среди сельхозтоваропроизводителей России. И это не маниловщина, а реальные экономические расчеты, согласованные в различных федеральных министерствах и ведомствах. Два года мне пришлось в разных кабинетах доказывать целесообразность оснащения передовыми технологиями все 15 перерабатывающих предприятий АПК республики.

Преступно упускать уникальную возможность для улучшения социально-экономической ситуации в республике. Глупо транжирить деньги на праздники и спортивные состязания, зная, что они предназначены для сельхозпредприятий. Стыдно покупать молоко из других регионов, живя в самой аграрной республике России.

Я даже от расстройства тогда заболел. Обидно сознавать, что деньги, полученные в результате твоего напряженного труда, так легкомысленно и бездарно пущены на ветер. Власти не оценили по достоинству, какая прекрасная возможность появилась для всех граждан Калмыкии. Еще раз повторюсь: преступно, глупо и стыдно - именно такими эпитетами можно охарактеризовать действия властей с кредитами в 1993 году.

Жаль, что в нашей республике не было системы потребкооперации. Эта организация у нас не существовала де-юре, ее роль де-факто заменяли дагестанские заготовители. Они уже давно поделили между собой сельские районы и животноводческие стоянки. Постоянно колесят по нашей степи грузовики, заполненные мясом, овчинами, кожами и шерстью. И все это вывозится на Кавказ, не пополняя республиканскую казну. Нет никакого учета и контроля вывозимой сельхозпродукции. Впрочем, это касается и нашего племенного скота. Недавно смотрел телерепортаж, где говорилось о том, что в Дагестане сейчас насчитывается около 3,5 миллионов овец. Когда камера показала крупным планом отару, то сразу стало заметно, что это калмыцкие овцы. Их всегда можно отличить по особому фенотипу, они попали туда вместе с чабанами, работающие в Калмыкии. Правда, я сомневаюсь, что наши животные приживутся там надолго. Разреженный воздух, прохождение по каменистым тропам и непривычный травостой высокогорных пастбищ на них все равно плохо скажется.

Сегодня, когда несостоятельность социально-экономической жизни в республике стало ясна всем, нет даже идеи и проекта по изменению сложившиеся ситуации. Попытка создать «Мясной пояс России» на базе Калмыкии, озвученная экс-главой РК, так и осталось просто благим пожеланием. А между тем шанс достойного развития экономики республики у нашего руководства, конечно же, был. Имея 5,5 миллионов овец и свыше 600 тысяч голов КРС в перестроечные времена можно было многого добиться. Только используя преимущества круглогодичного пастбищного животноводства, плюс уникальные особенности калмыцкого скота уже можно было сохранить от разрухи всю сельскохозяйственную отрасль республики. Эх, ведь мы были в шаге от резкого прорыва в экономике нашей республики. Но, Увы! Не получилось тогда, может сейчас будет лучше?

О продовольственной безопасности страны сегодня не говорит только ленивый. Надеяться, что в будущем цены упадут, не приходится.

В Америке один килограмм мяса КРС, выращенных на откормочных площадках стоит более десяти долларов. А килограмм мяса бычков абердин-ангусской породы, вольно пасущихся в прериях, обойдется покупателю в 150 баксов и выше. Потому что монокормление и разнотравье естественных пастбищ заметно ощущаются на вкусовых качествах говядины и цене. Вот и кушай, что тебе по карману! Поэтому уже становится привычным картина, когда из Элисты отправляются целые колонны авто с прицепами, наполненные мясом калмыцкой говядины и баранины. И маршрут подобных поездок неограничен: от Москвы до северных морей!

Наше мраморное мясо давно раскрученный бренд. Недаром одна порция калмыцкой говядины стоит так много в самых дорогих ресторанах мира. Вся уникальность этой продукции в том, что выращивается она в нашей степи. И об этом надо помнить, и стараться сберечь эту замечательную породу скота. Ведь это главное богатство для степняков. Вполне возможно, что в будущем экспорт именно этого мяса станет для Калмыкии основной статьей дохода.

Эпоха дешевого натурального продовольствия кончилась. Эксперты утверждают, что скоро качество еды станет главным показателем статуса человека в обществе.

Когда к выпуску готовился этот номер, мы получили печальное известие: 11 марта на 71году скоропостижно скончался Александр Очирович Савгиров. Его хорошо знали в нашей республике, многие годы он посвятил сельскохозяйственной деятельности, возглавляя партийную и хозяйственную работу во многих предприятиях Агропрома Калмыкии. Известен он как благотворитель и меценат, передавший свой офис для начальной школы в Элисте. Благодаря нему в Калмыкии установлены памятники Аюке-хану и Б.Б.Городовикову. Читатели нашей газеты хорошо знали Александра Очировича, как автора рубрики «Записки САВГИРОВА». В своих публикациях он через призму собственного «Я» пытался дать оценку, как собственным поступкам, так и тем событиям, участником которых ему довелось быть. Савгиров рассказывал о самых драматических периодах в истории калмыцкого народа. Депортация, военное прошлое калмыков, будни АПК времен СССР, «лихие 90-е» - вот далеко неполный перечень тем, предложенный нашим автором.

Мы приносим свои искренние соболезнования родным и близким, друзьям и знакомым Александра Очировича.

Светлая память о настоящем патриоте Калмыкии навсегда сохранится в наших сердцах.

Коллектив редакции «Элистинский курьер»

ЕДИНСТВЕННОЙ МЕРОЙ ВРЕМЕНИ ЯВЛЯЕТСЯ ПАМЯТЬ

КАЗУС

ВОЕВАЛ ЛИ ВРАЧ Б.А.КАДУШЕВ?

Многим до сих пор памятен неприятный случай в Элисте, произошедший 28 декабря 2022 года у памятника ИСХОД И ВОЗВРАЩЕНИЕ с Ветераном Труда Тагиром Баерхаевым, участником строительства железной дороги Кизляр-Астрахань в 1941-1943 гг. в ВОВ, почётным гражданином РК.

Павел ДОРДЖИЕВ

Родным внуком Тагира Горяевича является известный у нас в Калмыкии врач-травматолог Санчир Горяев, он старший сын его дочери, а младшего внука как раз зовут Тагиром.

Но речь в данной статье пойдёт о другом враче, о Кадушеве Бембе Адучиевиче, который как и Тагир Баерхаев является ветераном, но уже Великой Отечественной войны, а в предвоенные годы был Главным врачом Республиканской больницы в Элисте.

Б.А. Кадушев уроженец Манычского улуса Калмыцкой степи, из Ики-Чоносовского аймака, в царское время учился в Калмыцком училище в г.Астрахани. Вместе с ним в этом учебном заведении учились многие калмыки, ставшие в последующем известными в Республике юристами, прокурорами и судьями, врачами и фельдшерами, военными, журналистами и т.д.

В первые годы советской власти Б.А. Кадушев получил высшее медицинское образование, стал доктором, уважаемым человеком в Калмыкии, в этот трудный период шло становление здравоохранения в Калмыкии.

В 1928 году Б.А. Кадушев был Главным врачом Республиканской больницы

Полковник медицинской службы Бембю Адучиевича Кадушев.

в Элисте, об этом написано в книге, изданной в 2002 году к 100-летнему юбилею больницы «Республиканская больница им. П.П. Жемчуева. 1902 – 2002. ИСТОРИЯ. СОБЫТИЯ. ЛЮДИ.» на стр. 91, а также в других документальных книгах, посвящённых истории медицины Калмыкии и уроженцам степного края, ветеранам Великой Отечественной войны.

Недавно в стенах БУ РК «Республиканская больница им. П.П. Жемчуева» был установлен стенд, посвящённый медикам этой больницы: участникам ВОВ и труженикам тыла.

Так вот, у многих людей возникли вопросы: «Воевал ли врач Б.А. Кадушев?» и «Почему слово «труженики» написано с орфографической ошибкой?».

К сведению, Б.А. Кадушев в годы Великой Отечественной войны 1941–1945 был полковником медицинской службы, главным терапевтом армии, спас много жизней воинов Красной Армии, защитников Отечества от гитлеровских захватчиков; в довоенные годы, как уже писалось он был, как и Пётр Жемчуев, и другие известные в нашей Республике доктора, главным врачом Республиканской больницы г. Элисты.

Александр Калаев, как главный врач Республиканской больницы им. П.П. Жемчуева несёт ответственность за такие ошибки. От чего же у главы администрации Республиканской больницы такая безответственность по отношению к великому и могучему русскому языку, а

На стенде о ветеранах ВОВ Республиканской больницы им. П.П. Жемчуева забыли Бембю Адучиевича Кадушева, полковника медицинской службы, ветерана ВОВ, главного врача этой больницы в 1928 году, а слово «труженики» написали с ошибкой.

Калаев А.А. – главный врач Республиканской больницы им. П.П. Жемчуева, сидит в 1-м ряду 1-й слева, на праздновании 120-летнего юбилея больницы, 29 декабря 2022 года

также к памяти врачей – ветеранов Великой Отечественной войны? Ведь Бембя Кадушев воевал на фронтах ВОВ также как и другие главные врачи Республиканской больницы: Пётр Жемчуев, Павел Баякаев, Леонид Наминов, Николай Шарманжинов; а его взяли и забыли…

Вот теперь, настало время Калаеву А.А., как главному врачу ответить читателям народной газеты за такие просчёты. Всем понятно, что основная деятельность больницы – это спасённые жизни пациентов, но и память о ветеранах здравоохранения Калмыкии не должна страдать от чьих-то просчётов.

Слабым оправданием от Калаева А.А. будет то, что рядом со стендом о медиках ВОВ, в медицинском учреждении установлен в декабре 2022 года к 120-летнему юбилею стенд с главными врачами Республиканской больницы, на котором есть Кадушев Б.А.

Вот так, бездушное отношение к ветеранам Великой Отечественной войны и уважаемому старшему поколению, с лицемерным показушием, связало между собой Бембю Кадушева и Тагира Баерхаева, а также следует помнить и о пренебрежительном отношении к русскому языку со стороны администрации Республиканской больницы.

НЕДОСТАТОК УМА НЕ СЛЕДУЕТ ОБЪЯСНЯТЬ НЕДОСТАТКАМИ ПАМЯТИ

ОТ ЧЕТВЕРГА ДО ЧЕТВЕРГА

ИГРЫ ЦИФР

По данным управления федеральной службы государственной статистики по Астраханской области и Калмыкии по разделу «Обрабатывающие производства» индекс производства составил 139,0%. Увеличение производства наблюдается в следующих отраслях: «Производство одежды» - 577,9%; «Производство электрического оборудования» - 161,3%; «Производство кокса и нефтепродуктов» - 134,4%; «Производство пищевых продуктов» - 131,9%; «Производство кожи и изделий из кожи» - 106,1%.

«Да, мы небольшой регион, исторически сельскохозяйственный. Но наши земляки, наши труженики стремятся развиваться в разных сферах. Производство одежды, мясных полуфабрикатов, молочной продукции, мебели, сувенирной продукции — вот неполный список направлений, которые осваивают жители Калмыкии», - отметил глава региона Бату Хасиков.

МК.RU-Калмыкия

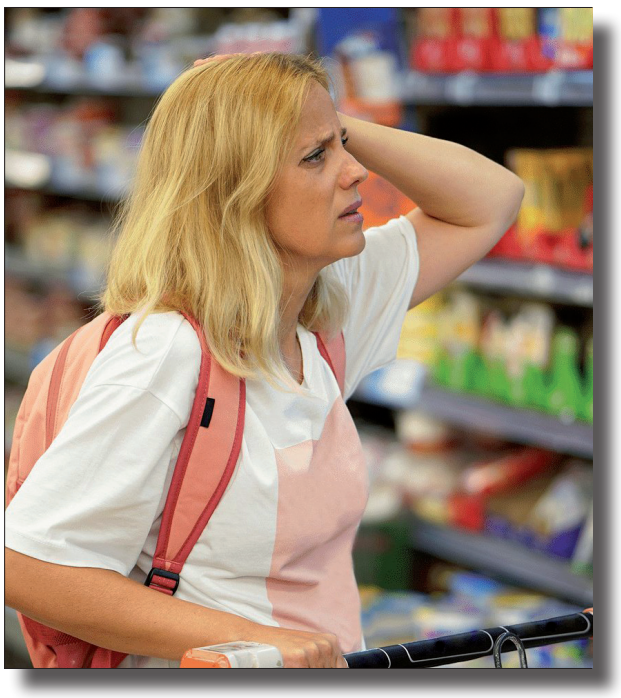

Если воспринимать статистику в лоб, то вполне может показаться, что прошлый год для республики стал прорывным в плане развития промпроизводства. В процентном отношении прирост кажется впечатляющим. Впрочем, выводы делать рано. В первую очередь стоит вспомнить о том, что в статистике есть такое понятие как «эффект низкой базы». Такие явления возникают, когда впечатляющие темпы роста того или иного индикатора объясняются его крайне низким стартовым показателем. К примеру, если у вас есть одно яблоко, получив ещё четыре, ваше яблочное благосостояние покажет колоссальный 400%-ный рост.

Однако детальнее о ситуации с развитием обрабатывающего производства республики можно будет поговорить, когда Росстат опубликует ежегодник «Калмыкия в цифрах». Это обычно происходит в мае.

Между тем статистические данные часто становятся предметом игр, популистских и пропагандистских высказываний. Так, совсем недавно, как мы помним, в начале года нам радостно сообщали, что официальный уровень инфляции в Калмыкии в январе был самым низким по ЮФО. Однако уже по итогам февраля рост потребительских цен в Калмыкии, «в связи с удорожанием продуктов питания - на 2,4%», стал самым большим среди регионов России. Вряд ли теперь высокие чиновники станут этим кичиться, скорее всего, выждут. И когда по тем или иным причинам рост цен покажет краткосрочный спад, вновь на знамя собственного пиара будет поднят вопрос «низкой» инфляции.

Впрочем, холодильник не обманешь. Тем более, что еда – это базовая потребность, экономить на ней довольно трудно, а удорожание продуктов питания в первую очередь бьёт по наименее обеспеченным гражданам, которые и без того вынуждены покупать самые дешёвые продовольственные товары.

ЧТО ТАМ У США

Базирующийся в Калифорнии банк Silicon Valley Bank признали банкротом, что стало вторым крупнейшим банкротством в истории США после закрытия банка Washington Mutual в 2008 г., пишет The Associated Press.

Silicon Valley Bank входил в число 16 крупнейших банков страны и специализировался на работе со стартапами. В числе пострадавших в результате краха калифорнийского банка оказался в том числе провайдер интернет-телевидения Roku: по данным издания, около 26% его средств ($487 млн) были размещены в SVB, а депозиты не были застрахованы.

В рамках ареста банковские регуляторы Калифорнии и Федеральная корпорация страхования вкладов (FDIC) передали активы банка вновь созданному учреждению — Банку страхования вкладов Санта-Клары. Выплаты застрахованных депозитов начнутся в понедельник, отмечает AP. После этого регуляторы намерены распродать остальные активы банка для спасения средств других вкладчиков.

Ведомости

Сегодня в российском информационном поле у «пиндосов» всё чаще меняется статус с «потенциального противника» на просто «врага». Во всяком случае, именно в таком ключе работает официальная пропаганда. Можно было бы позубоскалить по поводу крупнейшего банковского краха. Однако «плохо» для американцев вовсе не значит «хорошо» для россиян. Яркий пример нам может дать мировая история: зимой 1913 – летом 1914 в Нью-Йорке начался финансовый кризис, а затем случилась Первая мировая (она же в советской историографии — Первая мировая империалистическая война).

Помимо миллионов жертв на полях сражений, в горниле той войны сгорели три млрд. (84 млрд. по новому курсу) долларов американских долговых обязательств перед Европой. Именно тогда США впервые в своей истории стали государством-кредитором, а не должником. После случилась «Великая депрессия», и хоть началась она в США, но одними только штатами не ограничилась.

Ну а в наши дни доллар, как мировая резервная валюта, влияет на благосостояние всех стран, которые активно используют «зелёные бумажки» для обслуживания международных расчётов по внешнеторговым операциям. Стабильность валюты США в своё время декларировалась как основной аргумент в пользу получения долларом этого заветного статуса. Так что в этот раз Федеральная резервная система США отреагировала на угрозу биржевой паники максимально оперативно. Был произведён «экстренный ремонт». Однако на вопрос можно посмотреть через призму марксисткой политэкономии, которая объясняет, что капитализм, когда его внутренние противоречия доходят до точки кипения, разрешает их с помощью кризисов и войн.

Сто лет назад биржевая паника, в конце концов, породила в том числе и Великую социалистическую революцию. В этом смысле, тот давешний кризис оставил грядущим поколениям, готовую инструкцию по борьбе со всеми следующими кризисами.

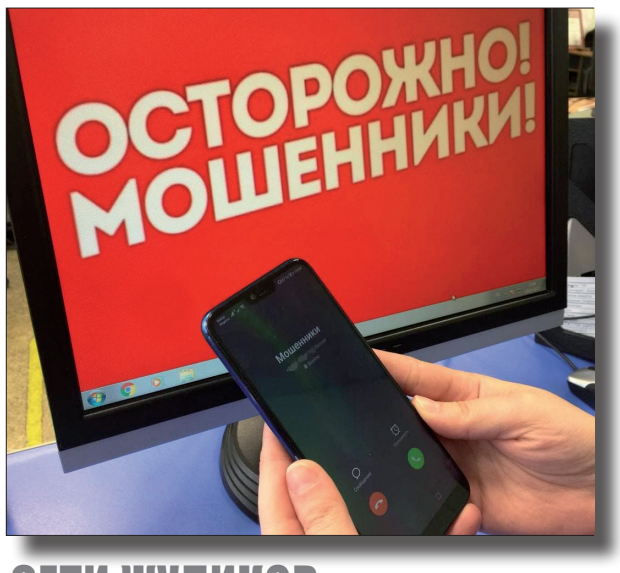

СЕТИ ЖУЛИКОВ

7 марта в полицию поступил ряд заявлений от жителей Элисты, которые сообщили о фактах покушения на мошенничество. Во всех случаях телефонный разговор начинался одинаково - «Ваш родственник попал в ДТП!». В первом случае элистинец пояснил, что звонившая представилась его дочерью, попавшей в ДТП, и которой необходимо перевести денежные средства.

Во втором - местному жителю злоумышленники говорили о причастности его дочери в ДТП и необходимости оказания помощи другой пострадавшей. Третий и четвёртый случаи были аналогичны вышеуказанной схеме. Как сообщили в региональном МВД, все граждане проявили бдительность, прервав разговор с собеседником, и проверив достоверность информации - позвонив своим близким.

По данным фактам возбуждены уголовные дела.

www.elista.org

Конечно, радует, что кто-то из наших земляков смог избежать ловушки мошенников. Однако МВД по РК сообщило, что примерно в те же дни некие жулики всё же провернули эту же схему с двумя доверчивыми пенсионерками – им также сообщили о том, что по вине их дочерей якобы случились ДТП, и, дескать, пострадавшие готовы пойти на примирение за круглую сумму. И вот, одна жертва отдала 370 тыс., вторая – 80 тыс., а деньги в каждом случае забирал либо «курьер», либо «водитель».

Сценарии почти идентичны, возможно, занимались преступлениями одни и те же лица, хотя, не исключено и совпадение – в конечном счёте это самая классическая схема «развода» граждан. Подобные вымогательства существовали и в доинтернетную эпоху. Впрочем, банальность мошенничества не означает, что эта комбинация уходит в прошлое. Настоящий мошенник – инженер человеческих душ и, одновременно, актёр. Они умело играют на людских инстинктах и страхах. Так что, реализуя «развод», они стараются не дать жертве времени на раздумья, подстёгивают панику.

Между тем, как сообщают правоохранители, мошенники оперативно реагируют на вызовы времени, корректируют сценарии в соответствии с информационной повесткой. Например, когда в стране объявили частичную мобилизацию, почти сразу в сети стали предлагать якобы слитые базы данных тех, кто подлежит призыву, под это дело распространялись ссылки на вредоносные сайты и скачивание вирусных ПО. А из относительно недавнего – участились случаи, когда жулики звонят гражданам и пугают их тем, что от имени жертвы совершаются денежные переводы и поддержка ВСУ. Дескать, за такое можно получить до 15 лет заключения. А далее следует стандартное предложение перевести финансовые средства на «безопасный счёт». Затем деньги, естественно, похищаются.

Земляки, будьте бдительны! Ознакомьтесь сами с принципами «работы» мошенников, с наиболее популярными схемами «разводов», а главное – предупредите пожилых родственников.

Комментировал Санал ХАРДАЕВ

БЕЗНАКАЗАННОСТЬ ДЛЯ ПРЕСТУПНИКА КАК ОВАЦИЯ ДЛЯ АКТЁРА

ДАВАЙТЕ ПОЗНАКОМИМСЯ

Аб. 933. Русская 58 лет. 170/62. Вдова. Проживает одна в своей комнате в общежитии. Работает в ЖЭУ, простой рабочей. Стройной внешности, скромная по жизни. Познакомится с мужчиной до 65 лет, для общения, встреч, при взаимной симпатии возможен брак.

Аб. 1043. Калмычка. 35 лет. 153/50. Замужем не была, детей нет. Проживает в своей квартире. Работает, материальных проблем нет. Умная, порядочная, трудолюбивая и целеустремленная. Познакомится с парнем до 40 лет, серьезным, работающим и целеустремленным.

Аб. 1102. Калмычка. 69 лет. 160/56. Разведена. Детей нет. Проживает одна в своей квартире. На пенсии но продолжает работать нянечкой. Без материальных проблем. Интересная, жизнерадостная, не скандальная. Познакомится с мужчиной близкого возраста, для общения, встреч без обязательств и возможно серьезных отношений.

Аб. 1124. Русская. 56 лет, 160/51. Вдова. Проживает с дочерью в своем доме в пригороде Элисты. Работает, без особых материальных проблем. Симпатичная, стройная, без вредных привычек. Познакомится для встреч без обязательств с работающим мужчиной до 70 лет, при взаимной симпатии возможен брак. Нац-ть не имеет значения.

Аб. 1141. Русская. 33 года. 167/55. Разведена. Проживает с двумя детьми в своем доме. Работает в муниципальной организации. С высшим образованием. Красивая, стройная, хорошего воспитания и без вредных привычек, верующая. Хозяйственная, в свободное время занимается домом, любит и умеет готовить. В доме всегда порядок и уют. Познакомится с русским мужчиной, добрым, внимательным, надежным, работающим и главное, чтобы любил детей. При взаимной симпатии возможен брак и рождение совместного ребенка.

Аб. 1153. Калмычка. 45 лет. 171/70. Разведена, детей нет. Проживает одна в своей квартире. С высшим образованием, работает на гос. службе. Материальных проблем не имеет. Стройная, по характеру спокойная, без вредных привычек. Познакомится с калмыком до 50 лет для создания семьи и рождения совместного ребенка.

Аб. 1165. Калмычка. 64 года. 165/68. Вдова. Проживает одна в своем доме, в пригороде Элисты. Работает в торговле, материальных проблем не имеет. Дети взрослые, работают, живут отдельно. Познакомится с мужчиной до 65 лет, не пьющим, работающим для общения и встреч без обязательств.

Аб. 1202. Русская, 48 лет. 165/60. Вдова. Проживает с отцом в своем доме. Работает воспитателем в детском саду. Приятной внешности, по характеру добрая, заботливая, искренняя и с чувством юмора. Аккуратная, любит чистоту и уют. В доме всегда порядок. Хорошо готовит. Сама без вредных привычек. Познакомится с русским мужчиной до 65 лет, для серьезных отношений.

Аб. 1203. Калмычка. 65 лет. 155/54. Вдова. Проживает одна в своем доме. Дети взрослые, определены и живут в другом регионе. На пенсии, но материальных проблем не испытывает. Стройная, приятной внешности, без вредных привычек и доброжелательная по характеру. Познакомится для дружбы общения и встреч с калмыком до 70 лет. При взаимной симпатии возможен брак.

Аб. 1205. Калмычка. 63 года. 160/62. Разведена. Проживает с дочерью в своей квартире. Работает контролером в ЖЭУ. Приятной внешности, стройная, без вредных привычек. По характеру спокойная, не скандальная, с чувством юмора. Познакомится для общения и встреч с калмыком близкого возраста.

Аб. 2008. Калмычка 65 лет, 155/54. Разведена. Проживает одна в своей квартире. На пенсии, но продолжает подрабатывать. Дети взрослые, определены и живут отдельно. Стройная, легкая в общении, познакомится только для встреч без обязательств с мужчиной близкого возраста.

Аб. 2011. Калмычка. 63 года. 155/85. Вдова. Проживает одна в своем доме в пригороде Элисты. По фигуре полная, но по характеру добрая, заботливая. На пенсии, но продолжает работать в торговле. Материальных проблем не испытывает. Познакомится для общения с калмыком до 70 лет, простым по характеру, добрым и если есть вредные привычки то в меру. Желательно из сельской местности.

Аб. 815. Калмык. 43 года. 175/80. Разведен. Занимается фермерским хозяйством. На ногах держится крепко, есть хорошие перспективы, Есть своя квартира в Элисте, машина. По характеру спокойный с ч/юмора, энергичный, деятельный. Познакомится для создания семьи с интересной и симпатичной девушкой до 40 лет. Можно с ребенком.

Аб. 825. Русский. 60 лет. 169/70. Разведен. Проживает один в своем доме. Работает дальнобойщиком. Заработок высокий и стабильный. Трудоголик, по дому мастер на все руки. Есть своя а/машина. Познакомится с русской женщиной до 60 лет, способной создать в доме уют и порядок. Простой в общении, не склонной к полноте, и доброй по характеру. Если у женщины будут дети, то они не будут помехой.

Аб. 946. Калмык. 63 года. 160/62. Разведен. Проживает с сыном в своей квартире. Бывший военный, сейчас на пенсии, но продолжает работать охранником. Серьезный, порядочный, с интересной судьбой. К спиртному, курению равнодушен. Материальных проблем не имеет. Познакомится для серьезных отношений с женщиной близкого возраста, не склонной к полноте.

Аб. 959. Калмык. 50 лет. 180/82. Разведен. Проживает один в своей квартире. Работает водителем вахтовым методом в другом регионе. Бывший спортсмен, ведет здоровый образ жизни. По характеру простой, не скандальный и не жадный. Познакомится с простой женщиной до 55 лет, не склонной к полноте и без вредных привычек, для создания семьи.

Аб. 974. Калмык. 65 лет. 170/75. Вдовец. Проживает один в своем доме. На пенсии, но продолжает работать мастером в муниципальной организации. Не курит, выпивает изредка. Трудолюбивый, по дому мастер на все руки. По характеру спокойный, не скандальный и не жадный. Познакомится для серьезных отношений с калмычкой до 65 лет, желательно из сельской местности.

Аб. 983. Калмык. 68 лет. 170/82. Разведен. С высшим образованием, работает в гос. учреждении. Интересный, воспитанный, без вредных привычек. Познакомится для встреч со стройной женщиной до 65 лет. При необходимости готов помогать материально.

Аб. 984. Калмык. 57 лет. 165/63. Разведен. Есть своя квартира, работа со стабильный и неплохим доходом в коммерческой фирме. В свободное время много читает, также из хобби хорошие фильмы, занимается спортом. Интеллигентный, интересный в общении, без вредных привычек. Познакомится для серьезных отношений с калмычкой до 57 лет.

Аб. 1005. Калмык. 59 лет. 167/75. Разведен. Проживает один в своей квартире. Дети взрослые, определены и живут отдельно. Сам работает врачом и материальных проблем не имеет. Есть своя а/машина. По характеру спокойный, добрый, не скандальный. Изредка курит, к спиртному равнодушен. Познакомится с калмычкой до 58 лет, для серьезных отношений.

Аб. 1018. Русский. 73 года. 178/82. Вдовец. Проживает один в своем доме в пригороде Элисты. На пенсии но продолжает работать, без материальных проблем. Есть взрослые дети, которые живут в другом регионе. По характеру спокойный, вредных привычек в меру. По дому мастер на все руки. Познакомится с женщиной близкого возраста для общения, встреч и возможно серьезных отношений. Желательно согласной на переезд.

Аб. 1026. Калмык. 70 лет. 160/64. Разведен. Проживает с сыном в своем доме. С высшим образованием, имеет хорошую пенсию, но продолжает работать. Ведет здоровый образ жизни; не пьет не курит. По характеру спокойный, рассудительный с чувством юмора. Без материальных проблем, не жадный и порядочный. Познакомится с женщиной до 70 лет для общения и встреч.

Аб. 1044. Калмык. 70 лет. 170/72. Вдовец. Проживает один в своем доме в центре Элисты. Есть взрослая дочь, которая живет и работает в другом регионе. Спокойный по характеру, скромный, не жадный, к спиртному равнодушен. Физически крепкий, ничем не болеет. По дому мастер на все руки. Познакомится для общения, встреч с калмычкой близкого возраста. При взаимной симпатии возможен брак.

Дорогие женщины, мы знаем, что многие из вас не хотят знакомиться для создания семьи, а хотят просто общаться. И в нашей базе данных есть достаточно одиноких мужчин, которые также хотят только общаться и встречаться. И если вы одиноки, обращайтесь. И возможно это ваш Шанс, найти для себя просто друга.

СЛУЖБА ЗНАКОМСТВ «ШАНС» Наш адрес: гостиница «Элиста» 1 корп., комн. 204. тел. сот. т. 8-9615409523

Реставрация старых ванн покрытием специальной эмалью нужного вам цвета. Качество и надежность гарантируем.
☎**8-961-548-04-78**

Продаю земельный участок на 10мкр., Цена 750тыс. р.
☎**8-937-890-97-99**

Ремонт мебели на дому у клиента. Замена ткани, пружин, поролона, механизмов и разрушенных фрагментов.
☎**8-905-484-78-74,**
8-937-462-23-54

Продается дача СНТ «Геолог», рядом г. Элиста. 7 соток, дом 73 кв/м, 2 этажа. Бассейн для воды, баня, летний душ, гараж, виноградник.
☎**8-909-396-37-81**

Загадка: *Что делают кофейные зёрна перед смертью?*
Ответ: *Молятся*

Главный редактор
Убушиев С.В.

Учредитель:
ИП Мацаков А.И.
Адрес редакции и издателя:
358000, РК, г. Элиста, ул. Ленина, 241 офис 217.
☎8-917-687-68-09

Регистрационное свидетельство
ПИ №ТУ 08-00023 от 30 октября 2008 года выдано Управлением Федеральной службы по надзору в сфере связи и массовых коммуникаций по Республике Калмыкия.

Информационно-рекламная газета.
Тираж **1 000** экз. Цена свободная.
Для лиц старше 16 лет.

Точка зрения авторов публикаций может не совпадать с позицией редакции.
За информацию рекламного содержания ответственность несет рекламодатель.

Наш индекс: П4835

Подписано в печать:
по графику - **17.00**
фактически - **17.00**
Отпечатано в типографии ООО «РГ «Областные вести».
Адрес: 400137, г. Волгоград, ул. К. Симонова, 36Б.
Заказ 261 /23 14.03.23
Объем 2 п. л.